新京日日新聞

夕刊　二月八日

本紙定價 一部五錢 一ケ月壹圓 郵税 一ケ月拾五錢
廣告料金 普通 一行 壹圓五拾錢 特別 一行 貳圓五拾錢
發行所 新京永樂町四ノ一 新京日日新聞社
電話 編輯局專用(3)二二二五 營業局專用(3)三三〇〇
發行人 河合榮忠
編輯人 本勇
印刷人 水越内之介

酒の司 日本晴 新京特約店

新黨樹立問題には興味を持たぬ林首相
伊勢神宮報告よりの歸途 車中重要所見を發表

【東京國通】林首相は新任報告の伊勢神宮參拜を終了し七日午後九時東京驛着列車で歸京したが、車中林内閣の政綱政策問題その他に關し左の如き重要なる所見を公にして議會再開切迫の折柄注目を惹いた

一、政綱政策問題
新内閣の政綱は八日の閣議で決定發表する方針だが、具體的な政策内容は議會における施政演説等において漸次明かにするつもりである、世間では林内閣の政策は廣田前内閣の政策と著しく相異するかのやうに考へてゐるが、大御心を奉じて時勢に適應せる政策を行ふべきわが國政治の方向は首相個人の如何によつてさう變るべきものではない、廣田内閣が林内閣にかはつたからとて政府の政策に突飛な變化があるわけはない

一、國體明徵問題
明治以來すでに七十年を經てわが國の風物文化は可成り歪曲されてゐる、これを漸次檢討して修正すべきものは修正し、眞に國體に合致せるものに是正して行くこと、これが國體の明徵であつて、この精神は現内閣の施政の大本である、たゞ國體はかくの如き意味合のものであるから一擧にしてなるべきものではない

一、兼攝相の補充問題
現在閣僚の椅子五つが兼攝になつてゐる、自分はこのまゝでやつて行けると思ふが、取敢へず議會再開前に專任遞相を置き議會中に文相、外相の補充を行ふ意向である、鐵相、拓相の補充は今のところ考へてゐない、政府としては未だ研究してゐるわけではないが、省の廢合問題等もあるので、全部一杯にせぬ方がよいと思ふからである

一、議會對策
議會に對しては政黨側が是々非々で來るといふなら政府も是々非々である、政府としては正しいと信ずるところを示すからよく説明を聞いて貰ひ度い、そして政黨がこれを非なりとし所信を異にする場合は正面衝突もやむを得ないが、政黨に對しては非常時局の際、政府の施設に協力援助を與へられんことを懇請する

一、豫算案その他
重要政策、庶政一新は必要なりと信じてゐる、たゞ前内閣の行つたことが、そのまゝ必要か否かは再檢討せねばならぬ、明年度豫算案も大して削減出來まいが多少は削減修正したいと考へる、電力統制案、義務教育延長案等も廣田内閣の作つた原案の方法には賛成であるが、それが今日議會に提出するに適切か否かは議會の空氣等をみて再檢討する新黨樹立問題が色々に宣傳されてゐるが自分は何等興味をもつてゐない

議會の停會
三、四日延長奏請か

【東京國通】政府はさきに十日まで議會の停會を奏請し豫算案、法律案を再檢討してゐるが、目下の情勢では十日までには到底檢討を完了し得ないため九日、十日の模樣をみたうへさらに三日乃至四日の停會を奏請することになつた

日銀兌換券發行高 逐年增加
本年一月は十四億八千餘萬圓

【東京國通】日銀兌換券發行高は逐年膨脹の一途をたどり五日現在の發行高十五億二千萬圓は前年同月の十三億三千四百萬圓に比し一億八千六百萬圓の著增を示してゐる、勿論これは舊正月を控へ收縮の程度が少くなつてゐる爲でもあるが、こゝ數年間の傾向は大體日銀が金解禁のため支拂つた金額を標準として膨脹してゐる、しかるに昨秋以來の膨脹は俄然鋭角的となり本年一月の平均發行高は十四億八千二百萬圓と前年に比し三千萬圓、前々年に比し一億六千萬圓の著增を示してゐる、これが原因としては從來の膨脹率に加ふるに
一、日銀の公債買却が著しく減少してゐること
一、物價および證券市價の昂騰による資金の需要を增加したこと
等があげられるが、この情勢が續く限り今後兌換券發行高の平均は十四億四、五千萬圓を標準に推移するものとみられる、過去二ケ年間兌換券の發行高毎月平均左の如し(單位百萬圓)

十二年一月	一、四八二
十一年一月	一、三二四
十一年一月	一、四五三
十年二月	一、三一七
十一年二月	一、三三八
十一年三月	一、三二二
十一年三月	一、二〇七
十一年四月	一、三〇七
十一年四月	一、二二七
十一年五月	一、二六五
十一年五月	一、一七六
十一年六月	一、二九六
十一年六月	一、二〇九
十一年七月	一、三一〇
十一年七月	一、二〇七
十一年八月	一、二九九
十一年八月	一、一九三
十一年九月	一、二七五
十一年九月	一、一七九
十一年十月	一、三三二
十一年十月	一、二六二
十一年十一月	一、三四五
十一年十一月	一、二七四
十一年十二月	一、五六二
十一年十二月	一、四六一

田邊氏受諾すれば
九日又は十日親任式擧行

【東京國通】電力管理案その他對議會陣容整備の重要性に鑑み、政府は急速に專任遞相を置く方針を決定し、林首相は現滿洲國參議田邊治通氏に對し遞相就任方を交渉中だが同氏の諾否の回答は八日中に到着することになつたので、受諾回答あり次第九日又は十日親任式が擧行せられることゝなつた(寫眞は田邊參議)

郵貯利下に
結城藏相變更を加へん

【東京國通】結城藏相は就任と共に馬場財政の修正を言明してゐるが、さきに廣田内閣で決定した馬場前藏相の低金利政策による郵便貯金の三厘六毛利下げを四月一日より斷行する方針に對して三厘六毛の郵貯利下げは國民大衆の貯蓄心に重大な影響を與へるものあるのみならず、遞信當局ならびに日銀方面のこれに關する眞意を更に質す必要ありとの主旨によつて、これが再檢討の必要ある旨を言明した從つて前内閣の三厘六毛利下げに何等かの變更を加へるのではないかと注目されてゐる

全右翼團體を統合
日本主義政治闘爭協議會 十日結成式を擧行

【東京國通】全國に散在する二百餘の日本主義團體を一丸となし非常時の時流に應じ强力な統制下に政治闘爭の前線に進出しやうとの企圖をもつて新團體が結成され標として來る十日午後二時日比谷松本樓で大日本生產黨執行委員代議士江藤源九郎少將東方會代議士田中養達、代議士椎尾辨匡、小池四郎、松谷與二郎、吉田益三、日本勞働組合聯合會高山久藏氏等外數十名及びオブザーヴアーとして大日本青年黨橋本欣五郎大佐時局協議會建川美次中將、小林省三郎中將等その他右翼諸團體の有力者が參集し江藤少將を委員長に新政治團體日本主義政治闘爭協議會の結成式を擧げることゝなつた、この協議會の誕生は日本主義諸團體の統制强化のため中心機關として生れた建川中將等の時局協議會を更に擴大して名實ともに右翼團體の統合を目してゐるものであり、その行動綱領は新日本主義の建設を中心に既成政黨の打倒、共產主義、資本主義的民主主義、個人主義の徹底的粉碎等である結成後直ちに來る三月の市會議員改選期を機會にまづ政治戰線へ華々しく進軍しやうとしてゐるが、この協議會の動向は擴大の可能性あるものとして各方面に相當の反響を呼び起してゐる

英國前皇帝 四月末納維て御結婚

【ウヰーン五日發國通】イギリス前皇帝ウインザー公は目下ウヰーンに滯在してをられるが、信ずべき筋の報道によれば公は來る四月廿七日シンプソン夫人の離婚裁判確定をまつてウヰーンにおいてシンプソン夫人と御結婚遊ばされる御意向と言はれる

日米綿業假協定 効力發生す

【大阪國通】過般成立した日米綿業假協定に對しすでに紡聯、綿工聯、輸出綿糸布同業會、棉花同業會の團體は該協定を確認し殘るは日本綿糸布米國輸出組合のみであつたが同組合では六日理事會を開き滿場一致これを承認した、かくて日本側關係五團體が全部一致したのでこの旨右五團體の名においてアメリカ側代表マーチソン博士宛に通電を發した

皮膚科 性病科 外科 長岡醫院 光耀路二〇四(憲兵隊隣) 電(2)三九五八番

中村陸相 風邪で入院

【東京國通】中村陸相は風邪のため七日午後四時牛込の軍醫學校別室に入院したが、病狀は至極輕微で當分同校より出仕する筈である

滿鐵辭令

(新京事務局)
新京事務局地方課職員 松田武彦 地方部庶務課庶務を命す(二月五日)
地方部庶務課職員 坂梨良三 新京事務局地方課勤務を命す(二月五日)

法皇廳代表招待

駐滿ローマ法皇廳暫行代表ガツペ氏は六日午後六時半新京カトリツク教會に張國務總理張外交部大臣等滿洲國要人十數名を招待し勲章贈與祝賀會を催した

人事往來

着京
▲高柳保太郎氏(弘報協會理事長)七日來京ヤマトホテル
▲福田定雄氏(官吏)七日來京
▲菊竹稲穗氏(同)同
▲樋口壽久氏(同)同
▲宗像金吾氏(成發東)同
▲米盛矢熊氏(日滿商事)同
▲田村一郎氏(ベルベツト會社)同
▲平岡山太郎氏(紡績業)同
▲本庄精三氏(大同精酒副社長)同
▲會田常夫氏(營口税關長)同
▲中村善一氏(安東省公署)同
▲增島金太郎氏(增島工作所)同
▲國延正氏(延吉專賣署)同
▲西村忠雄氏(錦州省公署)同
▲中井武司氏(商)同
▲大曲唯一氏(建築業)同大和旅館
▲山本慶作氏(吉林鐵路局)同
▲大槻義夫氏(同)同
▲今元敏市氏(同)同
▲堀田善次氏(商)同
▲山本好美氏(同)同
▲白川長太郎氏(同)同
▲大西清次氏(同)同
▲長野雅基氏(音樂教授)同吉田屋
▲野村勝太郎氏(商人)同
▲吉岡平次郎氏(同)同
▲大野幸太郎氏(同)同富士屋
▲松島操造氏(外務省)同
▲國部鍊次郎氏(商人)同
▲久濱光三郎氏(會社員)同
▲松野源司氏(福昌公司)同
▲山本誠之氏(大汽船渠部)同
▲鮫島時盛氏(滿鐵)同旭ホテル
▲山田義勝氏(辯護士)同蓬萊ホテル
▲森川富治氏(官吏)同
▲曾我金藏氏(會社)同滿蒙旅館
▲古賀友一郎氏(タイヤ會社)同
▲大久保義男氏(日本足袋)同
▲荻隆氏(島津製作所)同
▲笹原光五郎氏 同
▲原田宇一郎氏 同
▲神谷正男氏 同
▲伊藤盛逸氏 同
▲寺田濟一氏 同大連へ
▲廣瀬清一氏 同
▲古賀九八郎氏 同奉天へ
▲小出敏夫氏 同
▲松崎茂雄氏 同
▲富田治彥氏 同
▲田中重治郎氏 同
▲今井德造氏 同
▲木崎求雄氏 同
▲前澤一義氏 同釜山へ
▲松本良一氏 同神戸へ
▲小山保壽氏 同西平街へ
▲三原勝太郎氏 同ハルビンへ
▲杉浦守次氏 同吉林へ
▲小久保德次郎氏 同吉林へ
▲安藤勝太郎氏 同
▲濱田秀雄氏 同牡丹江へ
▲黑木昇太郎氏 同吉林へ
▲木村廣吉氏 同
▲高井耕三氏 同ハルビンへ
▲林末敏氏 同
▲佐々木初郎太氏 同延吉へ
▲本村伊三郎氏 同奉天へ
▲伊東勝城氏 同
▲那須清氏 同
▲濱田庄二氏 同
▲竹村清吉氏 同

出發
▲東村雄一氏 七日發ハルビンへ
▲武井外一氏 同
▲宮部光利氏 同
▲大坂順次氏 同

その日その日

□伊勢からの歸るさ林首相省の廢合問題をほのめかす、白羽は拓務省邊りか
□新黨樹立には興味を持たぬ由、武弊林銑十郎を全ふするためにも好ましきところ
□田邊參議の轉出、日本、滿洲國、林内閣、氏自身にとつて利害得失如何
□優秀青年學校けふ表彰式擧行、新京青年學校の名の見えぬが淋しい
□殺人、賭盜のみが全國のお手本じや國都として面目が……青年學校後援會もしつかり

歌はぬ樂譜 (五十五)

山中峯太郎 作　水門讓二 畫

石段の上下(二)

よく動く自分の表情を、誇らさしてる正枝だつた。それさへ今は堅い石のやうな顏になつて
『村井さんに會ひにいらしたの、さうでせう?』
眞劍になつて聞く、つめよせるやうな氣配を、忠夫は、刎ねのけて言ひかへした。
『それは、僕の自由でせう』
『まあ!……』
と、正枝は、息を引くやうに囁きながら、路を指さして
『あの車、誰んだか知つてらして?』
その方を、忠夫は、ふと振り向いた。
何か新式の自動車が、石段のすぐ横に、黑くとまつてゐる。
――何なのか? 疑はしく忠夫は眉をひそめた。

すると、正枝が、スッと寄り添つて
『井上英子夫人よ』
――あのマダムが!?
と、忠夫は、一瞬に顏をしかめた。
――執拗な、蜘蛛のやうなマダム!
それが來てるここに、忠夫は、今、身ぶるひを感じた。
ジッと運轉臺をすかして見ると腰をかけてる運轉手の胸から上がこちらを眺めてる、たしかに、それは、前から井上家にゐた、顏を見知つてる運轉手だつた。
――英子夫人が來てゐる!
その井上家に忠夫は、世話になつてゐながら、英子夫人の執固い手を逃れて、そのまゝ姿をかくした自分だつた。
『ね、わかつて?』
と、正枝の唇が、忠夫の耳もとへ、息をはづませながら
『英子夫人は、今も、あなたを探してゐるのよ。こゝへ來てるのもそのためよ。本野さん!』
斷じて會つてはならない。
あの夫人に、俺は!
やましい事は、微塵もないだが、世話になつた一種の義理を、忠夫は思ひ出すと、顏をしかめたまゝ、正枝に聞かずにはゐられなかつた。
『どうして、夫人が、こゝへ來てるんです?』
『それは、あとで言ふわ。とにかく今、あなたを探してるのは、もう、事實よ』
さういふ正枝の自分こそ、この木野の行方を今まで探し廻つてゐた。この、ゆくりない再會に、まして英子夫人や俊子の『敵手』にこの人を逢はしたくない。逢はせてはならない!……
『だから、こゝは危險だわ!……』
『…………』
と、忠夫の身體を、ゆするやうに、正枝は囁きつゞけた。
『今に、英子夫人が出て來るよ。ね、今、村井さんの病室に、いつもの凄い手で笑つてたんだわ』
『…………』
――俊子の病室に、英子夫人がゐる?
忠夫は、またも立ちすくんだ。
俊子の前で、英子夫人に會ひたくない。あの高慢な、執固い夫人が、何を言ひ出すか。それは、目の前で、俊子の誤解を招かずにはゐない。さう思ふと、忠夫は、石段を下りはじめた。
『いけないわ、あなた!』
と、正枝も、いつしよに下りて來た。
忠夫は、戀しい失望を感じて、イラ〳〵しく聞いた。
『何が、いけないのです?』
『いえ、そこへ行らつしやる』
『それは、僕の自由でせう』
『さう、久しぶりで會つて、あなた、いつも自由なのね』
怨んで、寄りすがるやうになると
『いけないわ。あたしを、どうして下さるの? 本野さん!』
『…………』
『あなたの自由でせう』
『…………』
正枝の方が、おし默つた。が、放れやうともせず、どこまでも付いて行くつもりで、忠夫のそばにつと足をそろへて歩きだした。

印入ハ 德利、湯呑、盃、表札、其他特ニ御注文ニ應じます
陶器・世帶道具專門店 有田屋陶器店へ
新京ダイヤ街老松町 電話(3)三二四〇番

長唄三味線 製造販賣店 (大) 大丸樂器店
本店 新京曙町二丁目三一 電話(3)二一〇四番
支店 奉天十間房第六區六號 電話(2)三一三三番

司法行政 登記訴訟 建築設計 各種圖案
新京祝町二丁目五(銀パレス前)
日滿堂代書事務所 山本秀雄 電話(3)三一六三番

節分の行事に當場の牛乳祭を!
牛乳は 全乳一合七錢
柳川牧場 場主 柳川吉 電話(2)二八五七番

青柳の劍すき 帝都キネマ前 帝都ビル

帝都キネマ前 帝都ビル 帝都そば 電話②四九八〇番

堅・實・主・義 御下命下さらば多少に不拘迅速に御届け致します
藥と酒精 大同酒精店代理 藥品 化粧品 藤生號藥房
日本橋通七八 電(3)三〇九四

司法 行政 願届 登記
正陽堂代書事務所 新京羽衣町二丁目二六三 坂本 電話(3)五〇〇九番

内科 外科 各科 順天醫院
院長 醫學博士 小橋茂穗
入院室完備 電話受付(3)三八九〇番

氷上に無心 (松花江上にて)

大優秀旗に輝く 撫順工業學校等
けふ晴れやかな表彰式擧行 青年學校の前途光る

昭和十一年全滿敎練優秀青年學校に對する表彰式は八日午前十一時日滿軍人會館講堂に於て擧行された、定刻此の日榮えある愛賞の名譽を擔ふ撫順工業學校、大石橋青年學校、鐵道工場青年學校代表生徒は敎練裝も凛々しく先着して今村在鄕軍人聯合支部長の臨席を迎へ

次いで武部關東局總長代理御厨文書課長、澤田大使館參事官代理辻囑託、中野總領事代理、滿鐵新京事務局田中地方課長、滿鐵本社宮澤地方部長、秋山主事、五十嵐新京在鄕軍人聯合分會長、岩坂同副會長、國防婦人會代表山內、星野兩夫人各中學校代表新京警察署長、矢灘中學、赤塚商業兩校長、上田本社代表その他憲兵本部隊の代表等來賓として七十三氏出席

一同皇居に向つて遙拜後山本兵事部長の開式の辭あつて、今村聯合支部長から第一位撫順工業學校に對し表彰狀及び大優秀旗、第二位大石橋青年學校に對し表彰狀及小優秀旗第三位鐵道工場青年學校に對し表彰狀の授與を終り、次いで御厨關東局文書課長、五十嵐在鄕軍人新京聯合分會長の祝辭あり宮澤滿鐵本社地方部長謝辭を述べ、山本兵事部長の閉式の辭あつてこゝに滯りなく表彰式は終了し、一同紀念撮影を行つた、尙ほ來賓出席者一同正午から軍人會館食堂における今村參謀副長の招待宴に臨んだ（寫眞は撫順工業へ表彰狀を授與するところ）

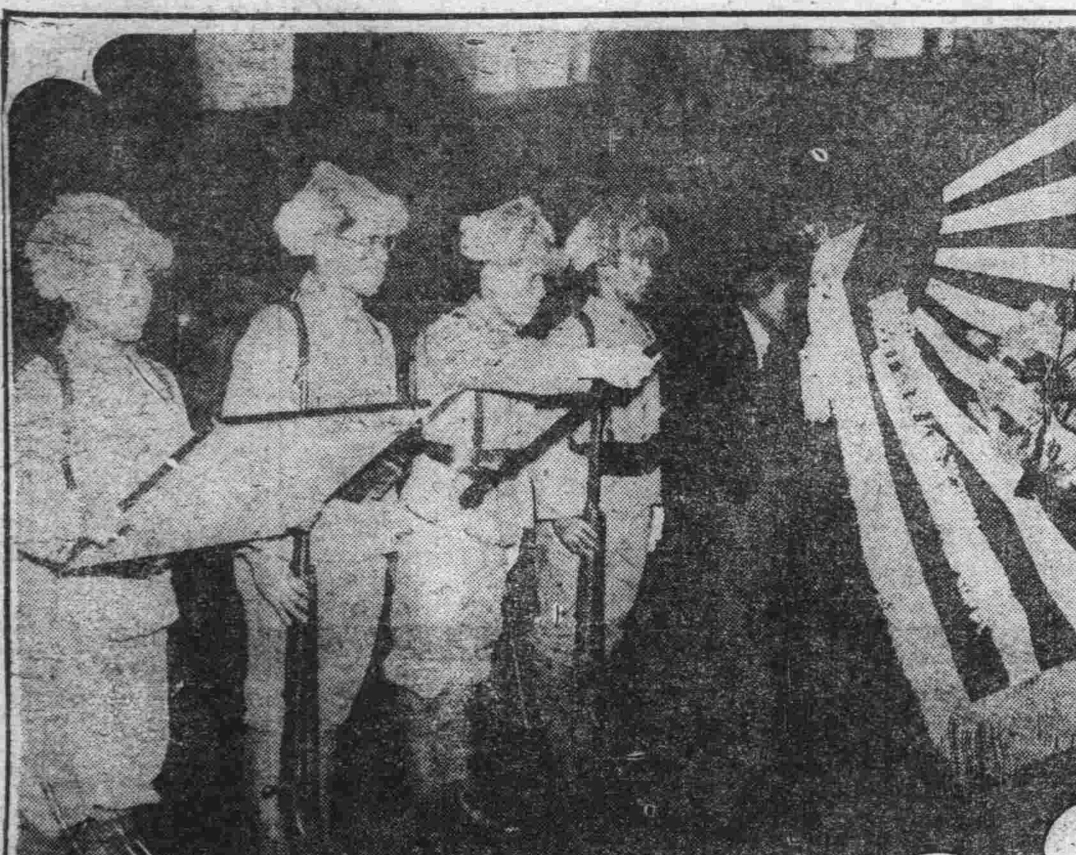

建國記念日に 各省敎育廳に映寫機配布

來る三月一日の建國記念日をトして文敎部では各省敎育廳に對し映畫による社會敎育の實を擧げしめるべく、最近內地より到着した三十五ミリ映寫機七台、十六ミリ映寫機六台を全滿敎育廳に寄贈することになつた

松田水道主任 本社へ榮轉

滿鐵新京事務局地方課地方係水道主任松田武彥氏は五日附本社地方部庶務課に榮轉、十三日はとで出發赴任することゝなりその後任として本社地方部庶務課坂梨良三氏が十日着任することゝなつた

松田氏は昭和八年二月安東地方事務所から轉任以來事變直後の國都水道に盡瘁當時一日の使用量僅かに三千八百噸から現在の一萬三千噸に致るまでその苦心は言語に絕するものあり、今日效に附屬地市民をして後顧の憂なきまでに成し遂げた同氏の功績は偉大といふべくその轉勤は各方面から惜まれてゐる

永沼挺身隊記念碑 參拜希望者殺到
生殘りの二氏も參列講演

永沼挺身隊記念碑參拜參加者の申込みは續々と集つて既に五百名を突破してゐるが、當日は特に長勇會の交涉によつて當時中隊長として新開河爆破の決死隊に參加して武運强く生殘り現在奉天滿蒙學校敎授中屋中佐（當時大尉）が同じ中隊長であつた故長野力太郎少佐夫男で新安軍に勤務中の淺野少佐とゝもに十日に來京十一日記念日當日は團體とゝもに現地にいたり現地で約卅分間に亘つて實戰懷古談を試み、更に同日午後四時から（場所未定）において約二時間一般市民のため講演會を開くことゝなつた、市民は振つて來聽されたいと、なほ當日記念碑に供物奉奠の志ある方は長勇會（電三一三七二八番）まで申込まれたいと

參拜列車は 十時八分發

永沼挺身隊記念碑參拜臨時列車は十一日午前十時八分新京發（新京事務局發行宣傳ビラに十時十分とあるは間違ひ）歸京が午後一時頃で紀元節祝賀宴には優に合ふ、なほ運賃は大人五十錢、子供二十四錢

寛城子白米商荒し 遂に就縛す
日本語の巧みな不逞支那人

旣報、寛城子方面に於て新手の詐欺漢として邦人宅に赴いては「私は白米商ですが」と市場相場より安價に契約し、白米屋に行つては「私は何某のボーイですが」と所要の白米を持參させ賣却しては白米屋にはびた一文も支拂はず姿をくらましつゝあつた白米商並に石炭商泣かせの不逞漢はその後寛城子方面の警戒嚴重となり方向を轉換して附屬地に現はれ入船町の白米商を同じ手でまんまとだましたが惡運つきて警戒中の偵警署谷口刑事によつて捕縛された、この不逞漢の生れは旅順市支那人孫某（二七）で日本語を巧みにあやつりこの新戰術を用ひては妾宅の二、三人も圍ひ豪奢な生活をしてゐたものである

今度は殺人强盜 南關に現はる！
誰何した王氏忽ち射殺さる

四道街殺人强盜事件が新京署のスピード逮捕に漸く解決を告げ、ホッとしてゐる矢先き第三期特別警戒の警戒網を破つてまたしても深更の特別市に惹起した殺人事件—七日深更十二時二十分ごろ南關警察署管內南胡同門牌五十六號農王延平（五十四）方の戶外にあつて異樣の物音がするのを就寢中不審に思つた王が表戶を排して前方をすかして見ると、目の前の暗闇の中にボッカリつゝ立つてゐる怪漢を認めたので大聲で誰何するや賊は矢庭に拳銃を亂射、致命傷數彈を受けた王は無慘にも其場に即死した、突然の銃聲に驚いた家人が戶外に飛び出して見ると賊は既に何れかに姿を晦してゐた、急報により首都警察廳より福田司法科長村上搜査股長、下田鑑識股長村上地方檢察廳次長等現場に急行實地臨證をなすとゝもに全市に非常手配をなしたが未だ逮捕されない

都市對抗氷上 大連選手も決定

十四日新京西公園リンクで開かれる第三回全滿都市對抗氷上大會出場代表選手の申込は大連代表を最後に全部決定を見た、大連代表は左の如くである

▲スピード男子佐川親雄、山下勝、山下定夫、鵜戸年男、▲ホッケー大賀潔、北河清、拓植幸男、木下昌樹、左右田私男、小寺定雄、古垣兼平、山野三郎▲フイギユアー松原勝美、高橋

滿鐵女子卓球 新京代表

十一日奉天に於て擧行せられる滿鐵社員會聯合會婦人部對抗卓球選手權大會に新京代表選手として左の七名は監督新京保安區岡藤及滿鐵醫院陶山兩氏に引率され十日アジアで遠征の途に上ることになつた

地方事務局 森文子
同 [illegible]山はる
滿鐵醫院 [illegible]賀とサ
同 穗積秋子
同 松岡ほずゑ
同 武田百合子

電業の苦力 銅線を屢々失敬

電業公司使用人苦力奉天省生れ曲大和（二四）は城內、其の他工事に出掛けて行つては工事終了後、銅線の餘つたのを寬城子李恩公屯の自宅に運搬し、被覆を燒きとり約二百斤價格にして百四圓を賣却せんとしたが領警署谷口刑事に發見され逮捕された

辛らき情夫よ "娘カフエーへ"
呆れた保護監督者 警察に願出て藪蛇の段

五日新京署へ日本橋通りの岩津友當（五十四）＝假名＝といふ老人が大切な人からあずかつた娘が突然家出したから搜して貰ひ度いと願ひ出、しかも岩津には二百圓も借金をして居るとのことその他數々娘の不行跡を述べてこんな女だけれど女の親から保護監督を頼まれて居るから可愛がつて居たのに…との話、同情した係官の早速の手配で濱江省のカフエーに居ることがわかり種々問ひ合はしたところ何とこの爺さん立派な醜業婦人に仕立てる約束で廣島縣佐伯郡から連れて來てなるほど旅費その他で二百圓程は立替へてあるが二年この方女中をさせ一文の給料も拂はず剩へ無理に情交をせまり慰みものにされたつらさ、前途に何の望みもなくいくら願つても暇をくれないので逃げ出したものと判明、係官もこのロートルの厚顏にはあいた口がふさがらず啞然としてる

ポット出を 騙る男捕はる
旅館を巢に荒し廻る

七日午後九時頃祝町二丁目路上を徘徊中の佐賀縣藤津郡井上駿（三十四）を警戒中の新京署時前刑事が不審訊問せんとするや逃走を企てたので追跡格鬪の末取り押へ本署に連行取調べたところ六日奉天浪速通り六九州旅館で投宿客滿本某氏から鮮銀紙幣七百九十六圓を日銀紙幣に交換方を賴まれたものをそのまゝ橫領來京した旨自白したがこの男三馬路に本據を構へ常に各地旅館をとまり歩いて事情に疎い旅行者と見るや言葉巧に接近し親切らしく話をもちかけ金品を捲き上げて居たもので余罪多く目下取調中である

富士屋タクシー 修繕工場燒く

八日午前十一時蓬萊町一丁目富士屋タクシー修繕工場より出火、場內にありし古タイヤ揮發油に引火大事にいたらんとしたが消防隊の活動で同三十分鎭火した、原因損害目下取調中

留日滿洲國學生 第一回蹴球大會開催

【東京國通】留日滿洲國學生會館では留學生の團體訓練ならびに相互の親睦を圖る目的をもつて在留學生の第一回蹴球大會を七日午前十一時半より東京文理大グラウンドにおいて擧行した、なほ本蹴球大會は毎年の年中行事として續けることに決した

社員慰安映畫會

滿鐵新京社員倶樂部、事務局地方課社會係主催『社員慰安映畫會』は二月十二日午後七時から西廣場滿鐵倶樂部で開催するが、上映寫眞は滿鐵弘報係撮影に係る『秘境熱河』『草原バルガ』『ハロンアルシヤン』等でいづれもオールトーキー各方面の好評をなしてゐる名畫揃ひである

荒金齒科醫轉任

新京滿鐵醫院齒科醫荒金邦太郎氏は六日付辭令によつて哈爾賓滿鐵醫院に轉任九日發アジアで赴任する

奉天にまた 慘劇

【奉天國通】舊正を控へて連日の强盜、殺人事件頻發に恐怖時代を現出してゐる折柄またまた八日白晝殺人事件が突發した八日午前十時四十分頃奉天市紅梅町四二番地櫻屋酒製造工場に最近同工場を解雇された池田琢磨（三二）が暴れ込み工場主任足立竹一氏（三七）と口論の擧句突然隱し持つたる刀渡り四寸の短刀で斬りつけ胸部、顏面等を滅多斬りにして殺害、工場內のマンホールに死體を投げ込んだところを急報により馳けつけた奉天署員に逮捕された、兇行原因は池田が解雇されたのは足立氏の差金によるものと聞き口論中かつとなつて足立氏を滅多斬りにするに至つたものである

代谷勝三氏 挨拶に來社

新京郵政管理局副局長代谷勝三氏は八日午後訓總挨拶に來社した

大村副總裁

在京各機關に新年挨拶旁々來京中の滿鐵副總裁大村卓一氏は九日歸任の豫定

大丸樂器店

曙町二丁目三一大丸樂器店では優良品の廉賣、修理の迅速をモットーとして好評嘖々たるものあり、店主村上三郎氏初め全店を擧げて大いにサービスに勉め隆盛の一途を辿りつゝあるが、今回業務擴張の爲奉天へ支店を設け益々斯業に精進を續けてゐる、因に同支店は奉天十間房第六區六號電話（2）三一三三番である

ライオン齒磨 朝鮮駐在員

ライオン齒磨本舖小林商店では鮮滿方面へ大發展のため今回京城府南大門通五丁目日華ビル內に朝鮮駐在所を開設橫山幸平、田中敏雄の兩社員が常駐することゝなつた

ルート氏逝去

【ニユーヨーク八日發國通】元米國々務長官エルマ・ルート氏は肺炎で過般來ニユーヨークの自邸で療養中であつたが七日午前零時半遂に逝去した、享年九十一

あす（二月九日）

▲石炭商組合註文本日までに▲新京取引所定休▲中澤錦水師演奏、午後七時軍人會館

◎…今晩の主なる演藝放送…◎

▲八・〇〇講談「明智左馬介湖水渡り」田邊南龍▲八・三〇獨唱と二重唱「荒城の月」（大阪）內本實外▲八・五〇映畫劇「信實一路」（東京）小杉勇外▲一〇・〇〇山田流箏曲（大連）鈴木佐喜尾

甘栗太郎 新京銀座 電三、二八八七

繪ト ガクブチ 新京ギンザ 乾額緣店 電③二三九〇番

近日封切 桑港 帝都キネマ 期待乞

金融 大福社 官吏會社員特別優遇取扱 電話即時金融 電（3）三二九番 新京入船町四ノ九

株券紛失公告
當會社株式貳拾株明坂秀殿名義株券甲第二四八號二四九號紛失屆出ニヨリ公告後一ケ月以內ニ故障申出ナキトキハ右株券ヲ無効ト致シマス
昭和十二年二月七日
株式會社 長春座

印鑑紛失廣告
小生儀使用の實印鑑去る二月四日午前十一時頃紛失仕り候間爾來同印鑑使用の書類は一切無效に付此段廣告仕り候
新京日本橋通り七八 藤市之助

貸店舖
一、場所 朝日通り大經路南（興和ビル內）
一、店舖向 十坪位二ケ所
一、地下店 舊玉突場として適當なるもの二十五坪一ケ所
一、大衆向 食堂として適當なるもの三十五坪一ケ所
右御希望の御方は左記へ御照會を乞ふ
電話（3）四一八二番 （2）四九〇九番

店舖 貸家
場所富士町三丁目と二條通交叉點
富士町三丁目 電3二三五五 林

貸家
場所 新京百匯街五ノ六
間取 十疊、六疊
設備 煖房、水道、風呂、便所完備
御希望の方 電（2）二九三八番

貸家
場所 ダイヤ街永樂町
間取 階下六疊、應接間二坪半事務所十坪 階上十疊、七疊半、床、押入付
設備 煖房（ペーチカ）浴室、水洗便所、上下水道、瓦斯、電氣、完備
電話3三七九八

◎急告
玉突台三台 附屬品一切
飲食店、喫茶店營業用什器一切
右至急讓り度し
値段の點は御面談の上格安御相談に應ず
御問合せは 電話（3）三一一八番

東京大阪製 玉突台 並附屬品直輸入販賣 中古台堀出物あり ◎修繕は迅速廉價◎
東京 仲屋玉突台製作所 新京朝日通西七馬路二五 電話（2）三三四四 振替口座奉天一九五六番

鹿谷綜合齒科
診療時間 午前九時—午後八時 日曜日祭日午後休診 急患は此の限りに非ず
レントゲン科 光線療法科 口腔外科 一般齒科
祝町三丁目 青陽ビル三階 電話（3）四八七八番

割烹 おたふ ダイヤ街 電話（3）二八〇九番

三周年記念
皆樣の御贔負に依り弊店も二月十一日紀元の佳節をトし三周年を迎へる樣になりました日頃の御引立に酬ゆる爲二月中三周年記念として珍品進呈致します何卒御來店の程御待ち致して居ります
三周年記念として 二月中珍品進呈

待望の國際映畫の巨篇來る十二日より堂々登場!!日本の女性として、見逃せない映畫「戀は終りぬ」我が明眸！ソプラノ歌手田中路子第一回トーキー出演
戀は終りぬ
「未完成交響樂」のハンス・ヤーライ共演青山圭男特別出演維納フイルハーモニイ管絃團出演墺太利サツシヤ超特作日本版維納音樂界の裏面に咲いた若き日本娘と音樂家との悲しい戀の物語!!嘗て日本人の占めなかつた最高の藝術映畫ブリツツ、シユルツ監督
同時「女のいのち」桑野道子主演
上映「鬼吉喧嘩狀」阪東好太郎主演
長春座

少年Gメン
けふからの豐劇新キネ

豐樂劇場、新京キネマ八日よりの番組は左の如くユニバーサル「少年Gメン」日話「高橋是清自傳後篇」を同時上映し、他に豐劇は滿洲映畫社「樂土春秋」新キネは日活「ウチの女房にや鬚がある」を夫々獨立プロとして配する

▽ユニバーサル「少年Gメン」ハリー・ロビーの原作に基きバリー・トリヴアーが脚色、エドワード・ルドヴイヒが監督に當る作品である主演者はメイ・ロブンスンで他にフランキー・ダーロ、シャーロツト・ヘンリー、新顏の小役ビリー・バーラツト等が助演、老富豪の失踪事件に端を發し官憲はギヤングの掃蕩に武器をとつて立つと、紐育の裏街に群をなす少年群がこれを助けて活躍をする、キヤメラはジヨージ・ロビンスンの擔任

▽日活多摩川「高橋是清自傳後篇」前篇同樣渡邊邦男監督のシナリオにより岡讓二と山本嘉一とが夫々青、老兩年時代の是清に扮し、他に東日出子、花柳小菊、瀧花久子、中野かほる、高木永二、山本禮三郎、小林重四郎、村田宏壽、吉井康、廣瀬恒美、中村吉松等が助演高橋是清が農商務省特許局長として外遊から歸朝、苦難の財界使節として渡米するまでの經路を描く、キヤメラは渡邊孝の擔任である

▽同「ウチの女房にや鬚がある」和田邦坊の原作に基き笠原良三が脚色、千葉春樹が「女の階級」に次いでメガフオンをとつた作品、杉狂兒、星玲子のコムビ主演の他に吉井康、吉田一子、中村英雄、中村吉次、大原雅子、津村博、高木永二、山本禮三郎等が助演、例によつて會社をクビになつた弱氣なサラリーマンとその新妻との醸し出す明朗篇、キヤメラは長井信一の擔任である（新京キネマのみ上映）

▽日滿映畫社「樂土春秋」鈴木潔の指揮により成田健吉原作を島田章が脚色、監督キヤメラは成田健吉及び早川恭充の擔任、竹川巖、南條みどり、瀬山綠郎、絹川松代、山田五俵、西田彌喜智、小野博、生野羊子等が主演、幼時匪賊のために父親を失ひ、救はれた馬車夫の許で成長した日本青年が實姉と實母を探して都會に出でるが、不圖した機緣で姉にめぐり逢ひ、母の消息を知り得たので一度び故郷に歸へり相愛の滿洲國人娘と結婚を終へ、相携へて母ゐる日本を差して船出するまでの物語りに、日滿親善思想と滿洲國の風俗紹介を織込んだサウンド版である

▽桑港△ M・G・M作品「ローズ・マリイ」のジヤネツト・マクドナルド、「妻と女秘書」のクラーク・ゲーブルの顏合せに「激怒」のスペンサー・トレツシーが加はつて主演する映畫で、ロバート・ホプキンスの書卸しものによりアニタ・ルースが脚色、監督にはW・S・ヴアンダイクが擔つた、他にジヤック・ホルト、ジエッシー・ラルフ、テッド・ヒリー、アル・シーン等が助演、一九〇五―六年のサンフランシスコを背景として歡樂街の顏役ゲーブルと歌のうまい堅氣の娘マクドナルドとの戀愛交渉を主軸に、顏役を繞つて對立する地廻りの抗爭を描き、一九〇六年桑港を襲つた大激震のスペクタクルをやま場として、相結ばれて甦生する二人の姿が見出される、キヤメラはオリヴアー・マーシユの擔任、帝都キネマ十日封切

聖書が教科書の俳優學校

【ニューヨーク發國通】「將來俳優たらんとする者は須らくバイブルを讀むべし」を校則の第一條とする變つた演劇學校がニューヨークに生れたこれは米國劇壇の明星と謳はれたエセル・バリモア女史が最近引退後開いたものだが當のバリモア女史は次の如く語つて居る

バイブル中の章句の美しい韻律は聲と表情を試し鍛練するのに最もよいものと信じます、簡潔の美と感情の深さを示したものはバイブル以外にはない、それで妾はこれをテキストとして使用することにしたのです

早く安く美しい 電氣寫眞 新京銀座 双美寫眞舘 電三、五〇二六番

阿波鳴門映畫化

『伊達競艶錄』で昨年度掉尾の映畫界を席捲して凱歌を奏した新興京都では此の種映畫の成功に鑑み次回作をかねてより愼重企劃立案中のところ愈よ押本七之輔のメガフォンで歌舞伎で有名な傾城阿波の鳴門の映畫化を決定、名作『祇園の姉妹』の依田義賢が才筆を振へる『おつる巡禮歌』は名トリオ大谷日出夫の阿波の十郎兵衛、鈴木澄子のお弓（伊達競艶錄）で可憐千松に扮して天晴れ名子役振りを發揮した日高照子がお鶴に扮してより以上に涙を絞らうと云ふ新興獨壇上の歌舞伎物として原義勝のカメラで着手した

サボテン

ちか頃目に觸れたところにより素描二つ……▲モナミの榮子健在で愛嬌を振りまいてゐます、今年は正月のお餅は新京で食べたのだが相變らず餅のやうな感觸を保つて……▲同じくこゝのハジメさんとやら、丑年の生れなりといふ、一杯召しあがれと盃させば、エ、いくらでも飲むわと言ひけるを、口の惡き客のありてあらそへぬものかな牛飲のたぐひならんと言ふに、アラあんたうまいことを言ふわネと大いなるからだをゆさぶりつゝ飲みつぷりおもしろく二杯三杯と數を重ねけり……▲或るお目出度の宴會に驅り出された「サクラ」のムスメたちサアヴイスこれ努めるうち、やがてみないい御氣嫌になり「歸りにはお寄りなさいよ」と相當の吸引力を發揮、並居る客人たちにダイヤ街にこの店あり！との認識を與へたことであつた

雑音

三中井で開催の「新しき土」スチール展は仲々の賑ひを見せた、材料は餘り豐富であるとは言はれなかつたが豫想以上の評判を呼んだらしい、この儘映畫の方へも延長されゝば幸ひである▼言つてみれば殆んど損得を度外視しての、面子の上の上映なのであらうから、ファンとして好意はそこに向けらるべきであらう▼帝都はこれに拮抗して「桑港」を賣るべく大童であるが、この間に在つて長春座は「戀は終りぬ」等を掲げて漁夫の利を狙ふ意向らしく、仲々面白い形勢を展開しさうだ

火曜　丁卯　先負　除　尾宿　舊十二月廿八日　二月九日

●一白の人　苦勞の經驗は處世の藥と力落さず勵むべし　申と辛と壬が吉
●一黒の人　兵粮盡きては戰はれ他より資力を仰ぐが吉　乙と丁と癸が吉
●三碧の人　引立も同情も深し屈せず努むれば衰運挽回　辰と辛と丑が吉
●四綠の人　體力を練り英氣を養ひ苦勞に堪ゆれば安全　巳と辛と丑が吉
●五黃の人　勞苦は附纒へど幸棒は能く之を打拂ふべし　丁と申と戌が吉
●六白の人　幸運とて安心するな悲運の後ろに虚を覗ふ　乙と坤と壬が吉
●七赤の人　沈滯すれば水も腐る淀まず流れに押し進め　丁と申と乾が吉
●八白の人　無理を通さんとすれば力盡きて破れ大なり　丙と戌と癸が吉
●九紫の人　大望を抱すは夢にて王侯となりたるが如し　卯と亥と寅が吉

醫療器械 村中兄弟商會 豐樂路一四〇號 電話(2)一五六〇

メガネは岡田眼鏡專門店へ 東二条通青陽ビル一階 電3-2483

御料理 永樂 吉野町 電(3)二一七九

叮嚀 親切 新京銀行 電話三九三三四番 三笠町三丁目

割烹 山粋 三笠町モナミ隣

菓子の御仕入なら何んでも揃ふ弊店へ！
親切・迅速・廉價第一主義
製造卸問屋 京城菓子株式會社奉天支店 奉天霞町三十三番地
電話(3)二七九四番 振替奉天八三八番
愈々菓子の時期と成りました内地品其の他製品在府豐富みやげ品進物類各種取揃へてあります

冬のお化粧には
弊店獨特の化粧料を御愛用下さい
○日焦け潮焦けにクリームを
○弊店のベルケンワーサーは確かに毛がはへます
○ホクロ、ソバカス取り化粧料
歐米各國化粧品類商 大通市伊勢町二十一番地 高新洋行 電話(2)八二五九番

御徳用な質流れ 冬の洋服オーバー類 豐富に有ります
新京祝町三ノ三（朝花前） 三浦屋質店 電話3三七七五番

商品は容器に依て價値づけらるゝ事多し完全優美なる包裝はブリキ容器に限る
製造種目 各種鑵力製罐 ブリキ印刷 ラッカー吹付 各種薄板加工 型物、一般鐵工
奉天紅梅町二十七番地 合資會社 滿洲製罐工場 電話長(3)四七六三番 (3)二七三七番
鐵飢饉のため鑵力材料日々昂騰の折柄御需要の向は御手配が一日も早きを得策とす

柴田特許會計事務所
事務所 新京祝町三丁目二番地 青陽ビル二階
取扱事項
一、特許意匠商標に關する出願再審查評定請求及權利移動其他工業所有權に關する事項の代理
一、特許權意匠權商標權に關する訴訟代理
一、會計監査
電話長(3)六八四四番 振替新京一二八番 振替奉天一六七二番
所主 辨理士 計理士 經濟學士 柴田時之助 自宅新京特別市建和胡同一〇二 電話本局(2)一九三四番
支所 東京市京橋區八丁堀四ノ三岡谷ビル 辨理士 計理士 經濟學士 高木義三 電話京橋(56)三二二四番

關東軍司令部御用達 製靴店 峰 新京東二條通り五一番地 電話(3)六四七四番

あづまずし 出前迅速 食堂・店 三笠町 電(3)五二 七八 五〇一番

經濟燃料 コークスと三德煉炭 大中小各種用器 新京住吉町四丁目 伊東號支店 電話3五四一四番

定評は實質を表現す 生そば 更科 支店豐樂路中央飯店前 電話(2)二三四五 本店電話(3)三一八五

サービスのいゝ藝妓……酌婦 どうぞ御贔屓に……御宴會は……經濟本位の弊店へ 料亭 靜香 三笠町三丁目三 電話(3)六五九三番

營業案内
土地建物の管理並に賣買
不動產金融並に其の仲介
家賃金及其の他金錢の取立
債權債務の引受整理
一般保險業代理事務
富士町三ノ六 蘇山洋行 電三一二九一九番

各種時計豐富 安心して買へる店
時計に対しては絶対責任保險証差上げます
時計と宝石の店 岩間商會 中央通電(三)三〇四七番

眼鏡と双眼鏡は專門店清眼堂で
市立病院眼科 滿鐵病院眼科 知識眼科醫院 羽牟眼科醫院 中山眼科醫院 御指定
清眼堂 新京吉野町 電話(3)三二九二

優秀な技術 美術寫眞 小西寫眞舘 新京大經路西三馬路角 小西吉雄 電二三九五二番

滿洲興業銀行
本店 新京大同大街
市內支店 大同大街出張所 康德會舘內 南廣場支店 祝町 日本橋通支店 日本橋通
支店出張所所在地
大連・沙河口・安東・旅順・營口・遼陽・奉天・錦州・
赤峰・承德・鐵嶺・開原・四平街・西安・哈爾濱・
綏化・齊々哈爾・海拉爾・龍井・圖們・牡丹江・金州・
貔子窩・普蘭店・海城・鞍山・撫順・山城鎭・朝陽鎭・
本溪湖・公主嶺・范家屯・吉林

和洋樂器修理迅速 大丸樂器店 電話(3)二一〇四

病室新設 日本赤十字社救療所
內科 性病科 花柳病科 肛門病科 入院隨意
筈元醫院 新京ダイヤ街老松町 電話(三)五六一六番

日本の精油に換へ 滿洲產蘇子需要
米國の情勢にわが製油業者緊張

昨夏米國に於いて實施された國內消費稅新賦課の影響を蒙つてその後殆んど輸出不能情勢に陷つた荏油はその本來の市場關係が從來全く米國に依存してゐた關係上、これに依つて非常な痛手を受け我國製油業者はこれが局面打開策に腐心その手近かな緩衝策としては對歐運賃の引下げ運動等に成功して歐洲市場への轉換策にも狂奔したがその效果としては未だ見るべきものに到達してゐない狀態である、來る米國議會を目指し同國需要者方面の輿論喚起に努め消費稅撤回を貫徹せしむべく我國製油業者は必死の努力を傾倒しつゝある現狀であるが最近に至つて米國一部製油業者間に現行稅率に於ける荏油原料たる蘇子の賦課率中蘇子側の比率を低下せしめんとする運動が惹起せんとしつゝありこの情報が我國に到達した、即ちこれは從來我國より精油其儘輸入口換ふるに滿洲產蘇子を原料として輸入せんとする意圖に出づるものであつて萬一これが實現を見るに至る時は我國製油業者にとつては米國市場復活の望が殆ど斷たれるものであつて荏油に關する限り我國は米國と全く絕緣さるゝに至る事を約束するものであらう、但しその要求率は今日迄我國に達した情報によれば未だかゝる懸念を見出し得ないと一部業者の觀測であるが我國業者をして痛く緊張せしめてゐる

奉天地事の 附屬地諸工事

滿鐵奉天地方事務所が本年中に完成せしめんとする諸案は次の通りであるが、其うち給水施設、結核療養所、學校增新設、衛生諸施設に就ては既に認可を得事業費百廿九萬圓の支出が決定したが、その他は適宜に追加豫算をもつて賄ふ方針である、結局奉天附屬地に本年度に投下される金額は四百萬圓を突破するものと見られてゐる

體育館新設…滿鐵三十周年記念事業として實現はほゞ確定してゐるが、市民待望の公會堂、日露戰爭記念館を附設する

結核療養所新設…煤塵の都ともいふべき奉天は肺結核患者が多く療養のためには內地に歸省する現狀であるため市內の健康地を選んで近代的施設を持つ療養所をつくる

博物館新設…文化機關として博物館を新設し滿洲獨特のものとする

學校增新設…小學校二校、青年校新設、高等女學校、奨小學校增築工事

給水塔增設…鐵西工業區に給水塔を新設する

滿化研究日本向けは 半額に變更か
＝內地自給自足完了で＝

滿洲化學工業會社では現在十八萬キロトンの硫安を製造その大部分を全購聯を通じて內地市場に供給してゐるが、目下急ぎつゝある增產計畫六萬キロトンの完成も近くこれが市場に出始めると內地市場も目下大體自給自足成り其上の供給は過剩を來す惧れあり且つ統制法も施行をみた際とて滿化製品の全部が內地市場に流入することは市場を壓迫する惧れがあるので、本年下半期頃より滿化品の半分十萬キロトン內外はすべて支那滿洲國市場並に外國の輸出に充當することになつた模樣である

吉林市公署 市營住宅建設

躍進的發展の途上にある吉林に市民經濟生活の根底を爲す住宅問題解決のため種々市公署に於て考案中であつたが最近に至りその成案を得たので本年解氷期を俟つて市營住宅約三百戶の建設に取り掛る事となつたがその敷地等は商埠地各所に散在する市有地を選ぶ筈であり此の外住宅の簡易化を計る爲め不要建物を利用してアパート化された綜合住宅をも建設せることとなつたので近く入札に附され着工せられる筈である

元正隆の貸家營業 東京建物へ移管
新京、大連、奉天に出張所

正隆銀行所有の全滿各都市に於ける貸家營業は目下興業銀行に於いて引繼ぎ經營されてゐるが正隆清算完了と同時に貸家營業の一切は安田系の東京建物會社に移營されることに決定、同社は目下鞍山に出張所を有するのみであるが大連、奉天、新京に支店出張所を新設しこれが經營に當る筈で正隆關係貸家は大連のみにても一千二百戶を越えてゐると

不正業者處分か 哈市土建界

滿洲景氣の尖兵ともいふべき土建界は來る解氷期に待機陽春と共に躍動すべく大は數百萬の大資本を擁する者から小は一、二千の小資本を有するものに至る迄現在哈市にて營業する土建業者は百數十軒を數へその中には材料代苦力賃等を全然支拂はぬもの看板だけを有して內容の伴はぬもの土建協會等に全然組合費を支拂はず或は苦力賃を拐帶して逃走せる者等々不正業者の數は非常な大多數に達し發展途上の北滿土建界に大きな暗影を投じてゐるので領警當局ではこの際斷乎これらの不正業者に營業取消しの大鐵鎚を下して北滿土建界よりこれが一掃を計ることゝなり目下着々準備中であるが當局の檢玉にあがると思はれる不正業者の數は實に二十數軒以上の多きに達してゐる模樣でその結果は土建業界の明朗な革正が招來されるものとして期待されてゐると共に同業者間に多大のセンセイションを捲き起すものと見られてゐる

昨年新京の 土建材料使用高

滿洲土建協會新京分會の調査に依る昭和十一年度の新京に於ける土建重要材料使用量は次の如くである

木材	五、〇〇〇車
碎石	二八、〇〇〇坪
砂	三五、〇〇〇坪
煉瓦	八、〇〇〇萬個
鐵材	一八、〇〇〇噸
洋灰	五五、〇〇〇〃

尙奉天分會調査による奉天に於ける使用量は左の如くである

木材	三五、〇三一、〇〇〇才
洋灰	七四〇、七八〇袋
生石灰	五〇三、九二八袋
石材	二一、八六六噸
鐵材	六八、一七三〃
煉瓦	一三九、七五七萬個

鮮滿拓殖 廿五日に總會

鮮滿拓殖會社では創立以來三ケ月であるが、第一回定時株主總會を來る廿五日午前十時半より京城銀行集會所に於て開催、三ケ月間の營業報告書及び損益差引五萬三千圓內四萬八千圓の配當を附議するに決定した

滿洲煙草の高級品 近く市場へ

滿洲煙草では國產煙草奬勵をモットーに去る十二月第一回製品五福牌五錢賣りを初め景品彩票附で賣出し非常な好成績を收めてゐるが、工場機械の運轉も順調で高級品十錢賣の新製品を近く市場に賣出す筈で、本月中には市中にお目見へする

牡丹江鐵路局 隣接地に增築

設立尙淺き鐵路局では他の鐵路局に比し約三分の二の人員を以て諸般の事務を進めつゝあるが、現在の建物では狹隘に過ぎ增築の必要に迫られ目下設計中であるが、認可あり次第南に隣して增築される筈である

土建ニュース

●大連鐵道事務所
▲大連第二埠頭九番線軌條改築工事 特命 三百六十四圓五十二錢 倚厚溫
▲遼陽給水所タービン喞筒用電動機改築工事 特命 百七十一圓 三興洋行
▲滿洲曹達甘井子工場專用線新設工事 特命 四百三十六圓十六錢 福昌公司
▲中央試驗所ペースト攪拌器（大型）新設工事 特命 三十五圓七十六錢 藤元機械製作所
●皇姑屯工務段
▲皇姑屯站構內踏切番小屋並ポイント小屋修理工事 示談 百五十五圓 吾邱公司
●土木局牡丹江建設處
▲密山化山站線の內密山總保護工事 落札 四千五百圓 京城土木

▲莫和山陽木林子線の內莫和山牛載河湖橋梁保護工事 豫算超過に付決定をみず再入札の豫定
第一回入札最低
(一)五、一〇〇・〇〇 吉川組
(二)五、三〇〇・〇〇 伊賀原組
(三)六、一四〇・〇〇 大同組
(四)七、四〇〇・〇〇 榊谷組
第二回入札最低
四、九〇〇・〇〇 西本組
四、九〇〇・〇〇 右同
●豐年製油會社
▲事務所及倉庫新築工事 入札 近日中

長春酒

日本內地の石油需要高は軍關係を除き大略三百五十萬キロトンと推定されてゐる、商工省で計畫してゐるところでは人造石油だけで其六割五分二百萬キロトン見當を自給することになる豫定だとある▲人造石油がその生產原價に於いて天然石油より高價なのは大きな悩みであらう▲從つて工業的に愈よ生產され出した曉、天然石油市價との差額を補償するとなればこれは相當な財政負擔となるわけである▲それには石油關稅引上げによつて得る關稅收入を向ける意向であらうと思はれる、それで足れば結構だが

公債と株式 大一證券 興安大路四二 電二、三一六五

昨特產年度に於ける 北滿特產出廻高
二百三十六萬キロトンの內容

昨特產年度（康德二年十月より康德三年九月末に至る）に於ける北滿の特產出廻り並に汽車輸送は水豆禍と貨車繰り澁滯とにより未曾有の混亂を惹起し各種の問題を惹起したが、同年度に於る北滿各鐵道沿線の特產發送高は各種合併約二百三十六萬二千キロトンにしてうち大豆は約百三十四萬七千キロトン、小麥は約五十七萬八千キロトンを示して居り總發送量に對して大豆五七%、小麥二四%、その他一九%に當つてゐる、尙この發送數量に大賚偸出廻り約三萬五千キロトン、新京下九台出廻り約三萬キロトン並びに九月末現在北滿沿線特產在貨約五十萬九千キロトンを合して昨特產年度における總出廻量は約二百五十八萬六千キロトンと推定される

用途の多い豚の毛 滿洲產は二位
約二百六十餘萬圓を供給

廚房の殘滓や廢物の「コボレ」の中に踊り異臭芬々鼻もちのならぬ豚も、ハム、ソーセジ、醬肉、肉等となつて一度食膳に上せられると非常に歡迎せられ、食品としての經濟的價値は既に萬人の熟知してゐる處であるが、毛、血液、皮、骨、爪、內臟等に至つては一部專門家以外その用途を知つてゐない、血液は凝固乾燥させて漆器の下塗、漁網や帆布の染料となる外滿洲では油漆、酒壺の內部に塗布して液の漏洩を防いで居る、皮、骨、內臟等もそれ〳〵細工材料、肥料、食料等に仕分けられてゐる

殊に豚毛は刷子製造上絕體不可缺の材料であつて、刷子は文化の進展と正比例して其の需要を增大し我々日常生活必需の齒刷子、化粧刷子、洋服刷子、靴刷子は勿論のこと紡績工業、捺染工業、製絨工業、製帽工業、製絲工業、釀造業等々各種製造工業方面に驚異的重要役割を演んじゐる

その外一見刷子と何の關係も無いように見える造船所に於ける船腹塗用のペイント刷子及銃砲掃用刷子は軍備擴張競爭時代の潮に乘つて需要が益々增大しつゝある、又事務所で愛用されてゐるタイプライター掃除用刷子の需要だけでも近年莫大な數量に達する、かくの如く刷子需要範圍及量は無限である、從つてこれと不可分關係にある豚毛の需要も廣大無限である

一方豚は世界至る處に飼養されてゐるが、文明諸國の豚は殆んど全部肉食用に適する樣改良せられ、肉は非常に多量で且つ美味であるが豚毛として價値ある剛毛は殆んど生毛せず、優良豚毛は減少するばかりであるか各國共豚毛の輸入を如何にして多くするかに就て不拂腐心してゐる、それで之が代用品はないかと一世界各國で金屬性の細い針金や植物性の纖維、馬尾、其他化學製品に依つて豚毛に代へ樣と種々企てたが、如何に化學の進歩した今日でも豚毛獨特の彈力、光澤、强韌等については到底他品の模倣追隨を許さず何れも失敗に終つた。

熱帶地方の豚は未改良であるが氣候關係によつて豚毛として役立たない、豚毛として價値あるものは寒冷地帶で愛豚人種によつて原始的に飼育せられて居る豚に限られてゐる、この意味で現今全世界に豚毛を供給してゐる主な國は中華民國、滿洲國、露國でこの外波蘭等二、三ケ國あるが問題でない、世界市場で取引せられてゐる一ケ年の豚毛の額は約一千萬斤餘で、その王座を占めてゐるのは中華民國で全體の二分の一强を占め次に滿洲國が四分の一弱である其の供給數量は海關統計（一九三三年）より算出すると

中華民國約	五、七七一、四〇〇斤	五三、五%
滿洲國約	二、六六九、三〇〇斤	二四、五%
露西亞約	一、一六一、六〇〇斤	一〇、八%
其他 約	一、二〇〇、〇〇〇斤	一一、二%
計 約	一〇、八〇二、三〇〇斤	

商況欄 (二月九日前場)
海外經濟電報

倫敦銀塊	二〇片一六分一
同先物	二〇片一六分一
紐育銀塊	休會
孟買銀塊	五〇留比一六分三
米英爲替	四弗八九仙四分一
米日爲替	二八弗五六仙
米支爲替	二九弗八五仙
スチール株	九八弗四分三
アナコンダ株	五四弗八分七
英日爲替	一片二分三
英支爲替	一片三二分二
日印爲替	七七留比八分三

▲米 棉

現物	一三仙二一
三月限	一二仙七一
五月限	一二仙五四
七月限	一二仙三八
十月限	一一仙八三
十二月限	一一仙七三
一月限	一一仙七三

▲印 棉

ブローチ	二二八留比
オームラ	二二〇留比
ベンゴール	一八〇留比

▲市俄古小麥

五月限	一弗三四仙二分一
七月限	一弗一六仙八分五
九月限	一弗一二仙八分五

▲カルカッタ麻袋

公債ト株式 泰正號 祝町二丁目新銀座 電③二六四四番

各地株式市況

▲阪神日米爲替 實物 二二留比〇〇 先物 二四留比一六分九
▲阪神日英爲替 第一回 一片二弗八分一 第二回 一志二片一六分三

▲東京株式（短期）

	寄付	高値
東新	一四九、六〇	一四九、八〇
鐘新	三二八、〇〇	三二七、五〇
滿鐵	六〇、一〇	―
大新	八八、〇〇	八七、六〇

▲大阪株式（短期）

	寄	引
大新	八七、六〇	八七、七〇
東新	一四九、六〇	一四九、九〇
鐘新	三二八、〇〇	三二七、七〇
日產	八五、八〇	八五、七〇
日響	六一、〇〇	六〇、〇〇

▲大連株式（短期）

	寄	引
五品	一六五、九〇	一六五、九〇
豆新	二〇、七〇	―
鐘鈔	―	―
東新	一四九、七〇	―
滿鐵	六〇、三〇	―
同新	四八、四〇	―
日產	八五、七〇	―
鐘新	三二八、六〇	―

▲奉天株式（短期）

	寄	引
滿取	一三、四〇	―
東新	一四九、六〇	一四九、七〇
大新	八七、四〇	―
日產	八五、六〇	八五、八〇
五品	一六、〇〇	―
豆新	一〇、九〇	―
鐘紡	三二八、四〇	―
滿毛	三三、五〇	―
優先	三三、八〇	―
滿鐵	六〇、八〇	―
同新	四八、〇〇	―
電甲	三六、二〇	―
河乙	三二、五〇	―
東拓	二四、五〇	―
滿興	―	―
日響	―	七〇、五〇
東亞	―	―

各地商品市況

▲大阪棉糸

	寄付	大引
二月限	二五一、九〇	二五五、四〇
三月限	二四七、三〇	二四九、二〇
四月限	二四六、四〇	二四七、六〇
五月限	二四六、七〇	二四六、八〇
六月限	二四六、二〇	二四六、九〇
七月限	二四六、五〇	二四七、九〇
八月限	二四六、〇〇	二四七、五〇

▲大阪棉花

當限	七三、九〇	七四、一五
先限	七五、九五	七六、六〇

▲大阪人絹

當限	七六、四〇	七九、〇〇
先限	七六、六〇	七六、八〇

長春座 電③五七六六
七日より十一日まで
隣の八重ちやん
若旦那百萬石
からくり侍
花嫁かるた
若本一郎 時代劇第二回主演
上原・桑野・高杉主演

帝都キネマ 電2 一四〇五
五日より九日まで五日間 料金八十錢

美人國のぞ記		2.10	6.35
自由を我等に		3.20	7.50
桑港 豫告篇	12.40	5.00	9.25
怒濤一番乘	12.15	5.10	9.30 10.55終

[illegible]ネマ座
大人料金30錢 五日より八日まで

熱血御陣河原	12.00	3.??	7.10
ごろん棒街	12.56	4.29	8.18
野に咲く金色の花	2.10	5.44	9.24

印刷 三友社 新京永樂町三丁目廿六 電3三四三八番

上下水道の故障は 新京和泉町二丁目廿二 千々岩工務所 電(3)五九一〇・三六〇九番
新京地方事務所水道係電三・二九〇六（建設地域及市公署管轄地域を除く）

水餃子 支那ソバ 碓水軒の豚饅頭 一度召上レバ又食ベタクナル 永久ニ忘レラレヌ
東三條通り 滿鐵病院東側 電話③二〇二四番 (出前迅速)

おでん 土筆 ダイヤ街 東一条橋ギワ

岸本チエーン映画御案內
豐樂劇場 八日より十日まで

岡譲二・山本嘉一主演 高橋是清 後篇		2.0	6.14
極採色漫畫	11.20	3.25	7.36
滿洲國映畫協會・竹川畑主演 樂土春秋	11.30	3.35	7.46
フランキー・ダーロ主演 少年Gメン	11.59	5.10	9.21 10.21終

階下 七十錢

新京キネマ 八日より十日まで

杉狂兒・星玲子主演 ウチの女房に髭がある		2.45	6.31
フランキー・ダーロ主演 少年Gメン	12.10	3.58	7.46
極採色漫畫	1.14	5.0?	8.50
山本嘉一・岡譲二主演 高橋是清 後篇	1.24	5.12	9.00 10.15終

階下 七十錢

朝日座 七日より十日まで

瀧花久子・花井蘭子主演 かんかん蟲は唄ふ		2.34	6.31
黑川彌太郎・鳥羽陽之助主演 馬追ひ人生	12.00	3.5?	7.54
ローレル・ハーデイ主演 玩具の國	1.16	5.13	9.10 10.24終

階下 三十錢

豐樂劇場 新京キネマ
愈々十一日大公開
國際映畫 新しき土
ユナイト一年一度の大作 最後のモヒカン族
入江たか子主演 女人哀愁 同時封切
サービスガール 數名募集 新京キネマ

先づご試寫を！
朝の光を……
夕の雲を……
スタンダード
オーソクローム
パンクロマチツク
一の輸入寫眞機
株式會社 木村洋行
新京中央通36 電(3)3346・2546

頭痛に頓服一回で直ぐ効く チユヤー

印刷と帳簿
雙發
合資會社 雙發洋行印刷部
平版、オフセツト印刷 和洋式帳簿製造 紙製、銅凸版引受 活字鑄造販賣
新京日本橋通七十四番地
電話 營業部 三三八三 三三一番 工場 二八三四番

眞空掃除機
健康は空氣の淨化から……
多季衛生は室內清掃から……
プロトス 金九八圓
澤藤式 金五九圓
電業の店 電話(3)二二五六

高級サラダ・フライ・てんぷら用・
日清サラダ油

補血強壯劑 ヒボサルシンロイ
ヒボサルシンロイ 定價 六圓・四圓
虫よけの王 専賣特許 ホドデン錠 定價 一錠鑵 金二十錢
高級えりあか取り 衿元 定價 大瓶 六十五錢 中瓶 四十錢
松澤商會 大連市監部通二〇番地 電話本局 代表 六一〇四番 長 六一〇五番

新京日日新聞
朝刊
【本紙朝夕刊十二頁】
本紙定價 一部五錢 一ヶ月壹圓 郵税 一ヶ月拾五錢
廣告料金 普通 一行壹圓五拾錢 特別 一行貳圓五拾錢
發行所 新京永樂町四ノ一 新京日日新聞社
電話 編輯局專用(3)三三二五 營業局專用(3)三三〇〇
發行人 十河栄忠 編輯人 松本勇 印刷人 水越内之介

旗
新京・奉天
中谷時計店旗部

林内閣の政綱發表さる

庶政一新の實を擧げ 國民生活の安定期す
刻下内外の諸情勢に適應 着々、具現化に邁進

【東京國通】林内閣の政綱は臨時閣議の決定を經て八日午後大橋書記官長より正式發表されたが、政綱要旨左の如し

今次不肖はからずも大命を拜し時患克服の重責に當り恐懼感激の至りに堪へず、舊套を脱し清新質實なる内閣を組織し、奉公の誠を致さんとす、刻下内外の情勢に顧み、現内閣の政綱として表明するところ左の如し

一、國體觀念を明徴にし敬神尊皇の大義を闡明、祭政一致の精神を發揚して國運伸暢の源流を深からしめんことを期す

一、欽定憲法の條章に遵ひ、わが國の獨得なる立憲政治の發達を堅實にし公明なる政治の運行を期す

一、東亞の安定、萬邦の共榮を具現せしむるため擧國一致の外交國策を施行し國際關係を明徴ならしめん

一、國是の貫徹に必須なる國防軍備を充實するとゝもに生產力の增進を圖るため國力の基幹を培はんことを期す

一、產業の綜合的發達を企圖し保護の施設とゝもに適切なる統制を實施し、しかも國民創造力の發揮、企業心の勃興を助長せんことを期す

以上期するところを達成せんがためには矯激を排し、因循を戒め、時勢に適合したる革新を斷行せざるべからず、懸案たる庶政一新の實を擧げ國民生活の安定を圖り人心の不安を解除せしめざるべからず、今後行ふべき諸般の政策は着々これが具現を企圖すべし、惟ふに内外世相の錯綜して世或は適歸するところを知らざるものその因源實に共同を疎んじて個我に執着し利害を負ふて對立抗爭するに存す、故に人の和を尊しとなす、事理自ら通ずべし、現内閣は私を滅し公に奉じ偏黨あるなし、今や大命を拜して至誠奉公するに當り赤誠を披瀝、一意革新の方途を講じ以て宏猷翼賛の道を完うせんことを期す

昭和十二年二月八日　內閣總理大臣　林銑十郎

再停會は極力避く 政府豫算檢討を急ぐ

【東京國通】八日の閣議では對議會策に關し各閣僚間に意見の交換が行はれた、同席上結城藏相は豫算案法律案についは目下鋭意檢討中であるが、現在の狀態よりすれば停會中に檢討を完成することは至難であるから再停會を奏請して、その間に檢討を完成したいと希望意見を述べ、これに關して各閣僚より意見の開陳があつたが、大體議會には豫算の審議期間があり、議院法によつて各二十一日間となつてゐるのであるが、再停會を奏請すれば豫算審議期間の短縮を政府が强制するやうになり、議會の審議權を無視することゝなる、議會が自發的に審議期間を短縮する場合はとにかく再停會は出來るだけさけた方がよいといふ意見が大勢を占め、結局政府は各省協力して豫算檢討を急ぎ再停會なしに行くやう最善の努力をなした上十日の閣議で最後の決定をするといふことに意見の一致をみたが、政府としては出來るだけ再停會の奏請はしない方針で、閣議散會後林首相、結城藏相は居殘つて協議するところあつた

田邊氏拒絶の回答 第二候補に交渉開始

【東京國通】林首相は專任遞相として滿洲國參議田邊治通氏を起用すべく交渉を進めてゐたが、同氏の就任については四圍に種々困難な事情あり八日に至り遂に拒絶の回答に接したので、首相は直ちに第二の候補者に對し交渉を開始し、一兩日中には正式決定の運びに至らしめる事となつた

深井日銀總裁勇退

【東京國通】深井日銀總裁は勅選議員に選任されたのを機會に勇退を決意し、去月廿三日辭表を提出中の處八日附を以て左の如く解任が發令された

日本銀行總裁　深井英五
依願被免日本銀行總裁

"實現如何が問題" 安藤幹事長談

【東京國通】安藤政友會幹事長談 林内閣の政綱は當然の言ひ分である、たゞその當然の内容を如何に具現するかゞ問題である、しかして擧國一致の外交國策には過去の積弊を清算して純然たる一元的國民外交を樹立せねばならぬのであるが、果して林内閣でこれが實現し得るか否か、又國防軍備の生產力の增進とは即ち我黨の兵農兩全主義であるが、これ亦果して林内閣に可能性ありや否や、更に適切なる統制の實施といふが所謂適切の本義は如何、要するに問題は本日發表の政綱ではなく林内閣にその一部分でも完全に遂行し得るやの實力問題である、その他は今後の施政を嚴重に監視して贊否を定むるの外はない

內務次官後任 篠原氏決定

【東京國通】內務次官の後任は篠原愛知縣知事に決定、九日の閣議に於て正式に發令される筈である

外交團初接見

【東京國通】林兼攝外相は外相就任の挨拶を兼ね恒例により八日午後二時より外務大臣室で在京外交團との接見を行ひ、バッソンピエール白耳義、グルー米國、アウリッチ伊太利、クライヴ英國以下滿洲國、ブラヂル、トルコ、支那、フランス各國大使、バブスト和蘭以下各國公使等在京外交團廿七氏を鈴木書記官、加瀬事務官、岩村囑託等の通譯でそれぞれ十分乃至五分間個別的に接見しまづ林兼攝外相より新内閣の外交方針は各國よの友好關係を增進し、東亞の安定を確保せんとする以外に他意なき旨を説明し、それぞれ各國との間に懸案となつてゐる問題につき懇談をとげ、同五時接見を終了した

昭和製鋼社長に 神鞭常務昇任

【大連國通】昭和製鋼所後任社長については松岡滿鐵總裁が前伍堂社長の意向ならびに社内外の情勢を參酌して愼重人選中であつたが、現常務神鞭常孝氏を昇任せしめることに決定、一兩日中に全權大使に對し認可申請の手續きをとることゝなつた

興銀後任總裁 寶來氏決定

【東京國通】結城豐太郎氏の藏相就任に伴ふ興銀後任總裁は現副總裁寶來市松氏に決定八日左の如く發令された

株式會社日本興業銀行副總裁　寶來市松
株式會社日本興業銀行總裁被仰付

大橋外交部次長 けふ外遊

大橋外交部次長は九日午後四時四十分發列車で新京出發外遊の途につくことゝなつた

人事往來

▲周培炳氏(ハルビン鐵路局長)八日來京
▲濱忠三氏(木材商)同中央ホテル
▲谷口素錄氏(建築業)同
▲長岡禎一氏(鑛業)同
▲松本正治氏(鐘紡)同

航空往來

▲永井四郎氏 八日大連から
▲中川博則氏(官史)同ハルピンから
▲三好彦雄氏(建築業)同
▲幸內安二氏(商)牡丹江へ

對日關係惡化に備へ 上海一帶を武裝
先づ市長、公安局長を更迭

【上海八日發國通】國民政府はかねて軍事上の見地より上海を重要區域とみなし、その國防的施設に關し考慮を拂つてゐたが、今回吳鐵城市長が英國皇帝の戴冠式に參列することゝなり、渡英するを機に市長の更迭を斷行する事となり、後任には兪大均氏が内定した、なほ同時に公安局長も更迭、後任に現淞滬警備司令部參謀長歐陽駒氏を任命に内定した、しかしてかゝる風潮は各地方の官廳にもおよび各官廳の官吏は多く軍人を採用あるひは軍人に非ざるも軍事的教練を受けたものを任命し又警察官吏は軍事教練を受けたるもの中より優秀なるものを採用し、深刻なる軍事化を實現しもつて對日關係の惡化に備へてゐる

ソ聯の密使、頻りに 支那赤化工作に暗躍

【上海八日發國通】國民政府情報によれば、ピトロス及びボロジンなる兩名のソ聯邦人はソ聯政府の密令を受け約二週間前モスコーより極秘裡に外蒙を經て甘肅省蘭州に潜入同地にて中國共產黨指導者毛澤東と會見し今後の指導方針を授けるところあつたが、その後引續き中國共產黨駐ソ代表王明なる者も飛行機にてモスコーより西安に入り共產軍指導者に對し種々今後の工作方針を提示した、以上ソ聯政府の中國共產黨指導方針を綜合するに大約次の通りである

一、南京政府の抗日政策に符合する如くスローガンを決定すべし

一、人民戰線の文字を右翼側と連繫する如く宣傳し抗日戰線によく同化せしむべし

一、赤化等の語と共產主義とを直ちに聯想させる樣な文字を使はざること(即ち赤化等の漠然たる文字を使用せざること)

一、陝西省、甘肅省方面に在つては新疆と同樣軍閥の赤化擁護工作を行ひ次第にこれを外蒙化する、これがため下級幹部、兵、下層階級に赤化の重點をおいて上層部をロボット化し、その餘勢を驅つて抗日戰線の擴充に利し、綏遠、察哈爾方面にまで及ぼさしむる

以上の目的達成のため上海漢口を二大重點として長江一帶を主管とする人民戰線即ち抗日戰線の擴大强化を企圖す、しかして右實行のため全責任者として周恩來を任命、これが派遣員として秦國憲を西安から漢口を經て上海に派遣し[illegible]において文化救國會[illegible]となつた

康德四年度の協和會工作方針 四大工作と特別工作

去る一月二十七日協和會中央本部委員會に於て、康德四年度の協和會工作方針が大體決定され更に二月四日在京委員會を開きこれを決定した

協和會の工作方針は康德三年七月廿五日の勅語並に九月十八日の關東軍司令官の指示事項に闡明され、爾來此の內容を具體化し且つ敢行して諸般の工作に當ることに努めて來たのであるが、今本年度の工作の重點を特に示せば、一、靑年訓練並に靑年部組織、二、東邊道復興工作、三、排共運動展開、四、民族協和工作の四大工作に主力を注ぐと同時に特に個別的特別工作を實施することに決定した

四重要工作

一、靑訓並に靑年部組織

國家施設としての靑年訓練に就て責任を以て協和會が之に當ることとなり、先づ指定市縣旗本部に力を盡さしめ、之が達成を期する爲あらゆる機關の直接的參與を期待して、嚴々官民一途的組織の眞價を發揮せしめんとするものである

因に靑年訓練は地方中堅靑年をして靑年層の指導を爲さしめ、併せて靑年部を組織せしめんとするにあつて之が萬全を期する爲中央本部に於ては本部長直屬の靑年指導委員會を設けることになつた

二、東邊道復興工作

滿洲國として本年度の地方行政上の重點である東邊道復興工作に照應して協和會としても東邊道の特別復興工作に一歩前進することになつた

即ち東邊道復興工作委員會の設置により爲さるる復興工作にも地方官民一致の參加の必要を認めて、協和會としても縣、街、村、屯に各々復興委員會を設けて、縣の本部を中心に主として救濟、宣撫、施賑、貸付に當ることとなつた

三、排共運動展開

昨年來特に重點を置いて來た排共運動を更に擴大徹底化する爲地方の民衆をして共產主義の根本的な排擊を爲すやう信念づけるため映畫其の他の排共資料の完備排共大會、巡廻的排共工作等により萬遺漏なきことを期してゐる、尙排共運動に就ては日本並に冀東、内蒙等とも連絡し其徹底を期する心算である

四、民族協和工作

民族協和の具體的障碍となるべきものを、徹底的に除去する工作を開始し、不合理なる事項是正[illegible]、國語、語學の獎勵等により卑近なる實踐方法を示し、眞の協和の實現に步一步效果的實踐を爲さしめんとするのである、朝鮮人、蒙古人白系露人に對する特別工作に就ては、從來の方針に檢討を加へ、充分實踐化に努める方針であるが、本年度より移住する日本の集團移民に對し、生活異變ある附屬地、日本人に對する特別工作は謬りなきやう愼重考慮してゐる

個別的特別工作

個別的工作の主なるものは地方機關の擴充、實驗區域設定(三縣又は四縣)特別治安工作、會員並に會務職員の訓練、生活革新、拒毒運動開始、協和學院の擴充留學生の斡旋等である

地方機關の擴充

地方工作の特殊事情に基き圓滑に工作を遂行するため省本部の未設地であつた興安南省、興安西省に本部を設け、全省を擧げて工作網の完成を期するは固より、分會の結成確立を見、未だ統制機關たる本部なき約二十の縣旗市に本部を設置することとなつた

昨年來縣旗市本部に所屬分會の常務委員を以て常務會を組織し分會の聯絡統制及本部に於ける工作徹底を計らしめることとなつて居るが其の徹底普及を圖ることにしてゐる、尙分會擴充結成並に運用等は從來と大差なきも本年度は特に左の諸點に重點を置く、協和會精神の徹底的具現化實踐化と分會の强化發達の協會職員制度確立を期すると同時に、地方產業の發展、指揮、民心の作興、窮民の救濟、街村保甲制度の强化充實による地方自治の涵養等で他の一般工作は前年、引續き一層努力する方針である

別項の如く本年度工作方針の確立を見、これに伴つて協和會の本年度豫算は昨年の百二十萬圓より七十餘萬圓を膨脹し百九十一萬四千圓と決定したこのうち國庫補助金は百八十萬圓である而して歳出豫算の編成に當つては人件費、事務費等の節約を期し又中央よりも地方機關に多くを振り向けるのに努めた、なほ注目されるのは國防婦女會への補助金を昨年一萬五千圓であつたものを今年は五萬圓に增額したこと靑年訓練所に於ける訓練を終了したものに對して更に適切な指導を與へるために一萬五千圓を準備したこと等である、このほか半島系指導蒙古人指導、宗教團體指導のためにもそれぞれ費用を用意してゐる、なほ臨時歳出として東邊道工作費三萬四千三百圓、北滿、南滿並びに中部滿洲に設ける豫定の協和會模範實驗區域補助費二萬一千六百圓等を計上してゐる

近日封切
桑港
帝都キネマ
期待乙

偶語

旣成政黨の凋落とともに右翼團體を統合した何ものかが▼生れ出んとする氣運が多分に釀されてゐたが果せるかな▼今次の政變を契機として遂に形となつて現はれて來た▼すなはち日本生產黨の江藤源九郎少將▼日本勞働組合聯合會高山久藏といつた連中に▼オブザーヴァーとして大日本靑年黨橋本欣五郎大佐▼時局協議會建川美次中將、小林省三郎中將等▼それに全國に散在する二百餘の日本主義團體が加はり▼江藤少將を委員長に新政治團體日本主義政治鬪爭協議會といふ▼一寸一息に讀み切れない程の長つたらしい名稱の下に▼非常時の時流に應じ强力な統制下に政治鬪爭の前線に進出しやうといふのである▼しかしてその行動、綱領は新日本主義の建設を中心に既成政黨の打倒▼共產主義資本主義的民主主義、個人主義の徹底的粉碎等を揭げてゐる▼その綱領を見るに今まで言はんとするところを悉く盛つてゐるが政治は理想ではない民意である▼果して國民がついてくるかどうか興味ある問題である

北滿アルミニューム製品工場

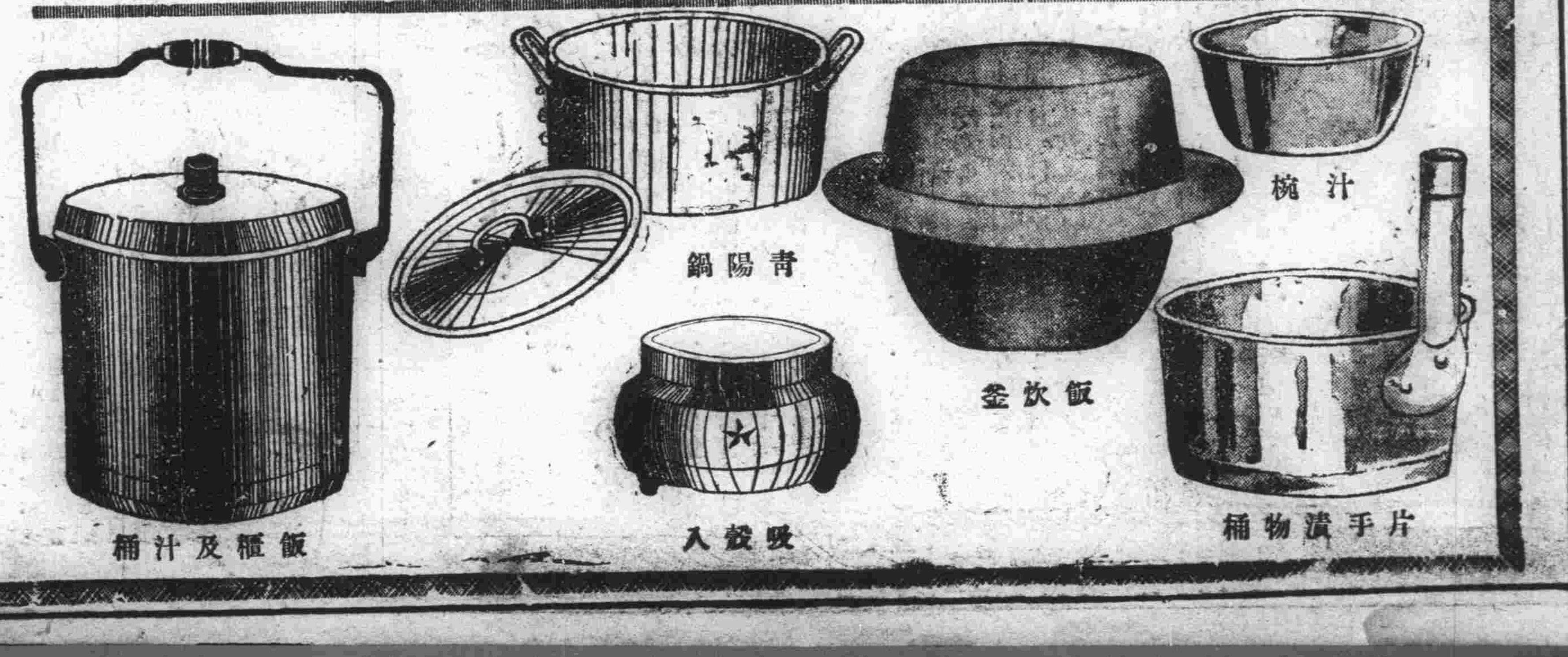

ワシ印アルミニューム製作品は
信用ある商店にあります
御買上の際には特にワシ印に御注意を願ひます
ワシ印刻印ある品に限り破損せし場合は無料修繕若しくは新品と御取替致します其の他各種製品の御相談に應じます
關東軍指定製作所
アルミニューム鑄造器具製作所
ワシ印
北滿洋行
主 上川廣三郎
新京朝日通一六(滿鐵病院前)
電話(2)二七九六

社説　特殊會社の問題　綜合的統制の強化

一

滿洲國に於ける各種の特殊會社については、なほ再檢討を必要とする若干の問題があると思はれる。新しい産業五ケ年計畫の遂行に當つて、本來の設立の主旨である重要産業を計畫的に運行經營するといふことのためには、現在以上に嚴密に統制が採られねばならぬものもあるであらう。より一層、綜合的な管理が必要とされるものもあるであらう。これらに備へて、實業部に於ける統制科の機構が擴充されたのは當然のところである。

二

この國につくられた新しい企業形體たる特殊會社は、重要企業に關して國家經營と自由資本企業との合體たるものである。尨大な國家産業計畫を實施してゆくには、國家的見地に基いて産業政策を適切に各特殊會社に均等せしめて其の徹底を期することが必要である。從來利潤の處置について國策會社の使命を忘れるやうな態度なども見られぬでもなかつたやうなことに對しては嚴密な是正が加へられねばならぬであらう。あくまでも國策的見地に立脚する事が求められねばならぬのである。實業部として、利潤の多い會社は資本内容を充實させ生産品のコストを引き下げしめる、そして利潤の低い會社に對しては或る程度の利潤を確保せしめるやうな對策を用意してゐるとのことである。會社の利益配當がこゝに注視される問題となるのであるが産業統制法には配當制限といふやうなことは規定しない、適宜な方法によつて實際的にこれを操作するものと思はれる。昨年電業が六分から七分に増配しやうとした時にこれを許可しなかつたこと、それに電々には六分配當の保證さへ與へてゐること等から考へまた現在の低金利趨勢をも考慮に入れ、大體のところを察知すべきであらう。

三

一般の側から現在の諸特殊會社に對して種々希望してゐる事項もある。特殊なる事情によつて獨占的な權能が與へられてゐるのは當然なところであるのだが、その獨占にはまた重要な責任が伴はなければならぬ。これらの點に關して一般の側の意向が充分に採り上げられるやうな施策が必要であると考へられる。獨善的な官僚主義の弊害は周知のところである。そのやうな弊害が、最も能率をあげねばならぬこの分野に入り込まぬことをわれらは願ふのである。また諸會社の首腦部等に於ける人の問題についても批判されてゐるところがある。かかる點に於いても强力適切な處置が行はれることをわれわれは期待する。

"各省駈引要求は節約せしめたい"
新任奉告から歸任の途　結城藏相語る

【東京國通】伊勢神宮に新任奉告を終へた結城藏相は、七日午後九時東京驛着歸京したが車中左の如く語つた

豫算修正については目下當局で檢討中であるが、修正の根本方針は八日か九日の閣議においてきめたい、卅億八千萬圓の尨大豫算の内海外拂ひを増加せしめるもの、官吏の増員を伴ふものならびに各省が幾分駈引によつて要求して取つたと思はれるものは個々の項目別に檢討して節約するやう折衝したい、各省間に話が纏れば天引方法をとるかも知れない、十日までには豫算の方も片附け度いと思つてゐるが間に合はねば再停會も問題となつて來やう、稅制整理案の修正も目下色々研究中だが、國民に不安を與へる種類の稅は削除せねばならぬ、修正に當つては勿論、物價騰貴を抑制することは考慮する、金融政策に關しても人爲的の統制は出來るだけ避けたい、行政手段等でやることはかへつて人心を不安にすることがあり例へば爲替管理の强化にしても無理をするとかへつて困難にまで事態が逼迫してゐるのかといふことになつて逆效果を生ずる場合が多い、低金利政策も惡くはないが、無理があつてはならぬ、郵便貯金の利下げは遞信當局と日本銀行の眞意を確めて再檢討する方針である、消費の節約も必要であるが、國民に貯蓄を奬勵することも考慮に入れねばならぬ、赤字公債はしばらく續けなければならぬのは已むを得ないが消化力の點については十二億でも十三億でもよいこともあれば二、三億圓でも出ぬ場合もある、産業資金の需要増加によつて消化力が減ずるといふことをいふ人もあるがそんなものではない、うまくやれば、公債の賣れる特には社債も消化するやうになるものだ、しばらく自分のすることをみてゐてもらひたい、物價對策は當面の重要問題である、無理な種々の手段を用ひるよりも騰貴の原因を抑へるやうな政策が必要だが、豫算の削減稅制案修正もそのためである、高物價を維持して資本家に利潤を與へなければ産業の發展、生産力の擴充が出來ないといふ意見もあるやうだが、私は商賣さへ盛んになれば物價を高くしなくとも充分利潤が得られると思つてゐる

閣議決定事項

八日の國務院會議議決事項左の如し

一、馬疫研究處官制

馬疫の對策は本邦目下の緊急事にして殊に鼻疽の如きは本邦産馬の約三割を侵しつゝある現狀なるをもつて馬疫の病源檢索ならびに豫防および治療方法を發見すべくこれを設置するものである

一、同官制制定に伴ふ高等官官等俸給令および委任官官等俸給令改正の件

一、滿洲炭坑株式會社法中改正の件

一、鳥獸保護法施行期日に關する件

一、滿洲國圖書株式會社法

教科用圖書の發行頒布企業を統制確立し、もつて國民教育に遺憾なからんことを期するため、こゝに特殊法人を設立しこの事業に當らしめんとす

涙をそゝる　二・二六事件處刑者の遺族のわびしい姿

【東京國通】白雪を染めて戰慄と數へきれぬ悲話を殘した二・二六事件は旬日を出でずして思ひ出の一周年を迎へやうとしてゐる

×

叛徒の名の下に今は冷い社會の目に曝された頼るべき何物もない遺族達のわびしい姿は宿命とはいへ、あまりにも大きなであらうこれら遺族達は偕行社積立金、將校保險金のやうな個人的の金錢の支拂ひを受けた上に處刑後の葬儀一切の費用支辨で一戸當り一千圓程度の負債に惱まされてゐる狀態である

香田淸貞氏の富美子未亡人は昔故に二人の遺子を殘して幼稚園の保姆に自活の途を求めて家出し、水上源一氏の初子未亡人は職業婦人に、坂井直氏の孝子未亡人は强制的に離婚を栗原安秀氏の玉枝未亡人は自殺未遂で傷めた體を永い病床に横へてゐる

×

おしかぶる貧困の重壓を遺族達は互ひに實家などへ歸省して凌いでゐるが、栗原元中尉の父栗原勇天佐は遺族救濟の目的で去る十二月下旬護國佛心會を作り、私財を投じ有志者の僅かな寄捨を求め貧困家庭の生活費に當てやうと弥定してゐるが、その效も空しく沒落家族には全く燒石に水の救護でしかない有様であつたこうした中に唯一のほゝ笑ましい話題は身重な體に激しい精神的打擊をうけて氣遣はれてゐた田中勝元中尉未亡人ひさ子さんが、下關市上田中富田町の寓居で奇しくも命日の去る十月十二日「きつと男だ」といつた元中尉の遺言通り父見ぬ遺兒孝を安産したことだけだ、東京市麻布區一本松賢崇寺へは一月十二日故野島勝雄氏の遺骨を迎へて全部の遺骨が期せずして揃つたが、最近では公然と出來ぬ毎月の命日に、缺かさず燒香に參集する奇篤な人もあるといふ事だ

×

來る二月十二日この賢崇寺に集る遺族達は廿六日の一周年を迎へてはじめて心行くばり故人の思出にふける座談會を開催することになつてゐる

次回掲載の新作時代小説

永い間お愛讀を蒙りました本紙掲載の長篇讀物は、愈よ完結を告げ、讀者とお別れすることになりました。就てはその後を享けて本紙上に讀者の熱讀を希ふ長篇時代小説として、新作嚴選の結果左の一篇を讀者の淸鑑に供することに決定いたしました。

本篇の作者林杢兵衛氏は、新進作家として最近文壇にその鬼才を認められ、文藝春秋社、講談社等の各雜誌に續々執筆して、忽ち多數のファンを獲得し、今や雜誌界の寵兒たるに至つた稀に見る新進の天才でありますが、更に勇躍一番、新聞界に驍名を馳すべく非常な熱意を以て新たに執筆した苦心の作が即ち本篇であります。作者が自己の力量を世に問はんとしての一大力作のことですから、その無限の魅力は必ず讀者諸彦の熱狂的好評を博すべきことを疑ひません。且又、挿繪は夙に斯界に令名ある金子士郎氏が特に作者の作意を尊重して、極めて本文に忠實に構圖した、圓熟老巧にして然も新味溢るゝばかりの精細な密畫ですから、本篇一度紙上に現はるゝ時、讀者の興味は白熱的に沸騰することでせう。どうぞ御期待下さい。

悲戀髑髏組（どくろぐみ）

林杢兵衛氏作
金子士郎氏畫

作者の言葉

人の世の道は、凡て係蹄ばかりで、うつかりして居ると、その係蹄に引ッ掛かる――と云ふのは今も昔も少しも異ふところがありません。と、同時に、本能は餌であると云へないでせうか。人の世は誰も皆、生きんがために餌を欲して、知らず識らずのうちに係蹄に掛つて行くやうな氣がしてなりません。でも、此の係蹄に掛るまい――として餌を却ける――としたらどうでせう。それこそ人としての生を享けた意味が滅びて仕舞ふのぢやありますまいか。こんな事を想ひ、考へてまゐりますとき、私の胸底には、いつも世を厭ふやうな念が動き出します。それでありながら、その實は、厭ふどころか却つて益々これに執着して行きつゝあるやうです。こうした矛盾……確に、明らかな矛盾があります。けれども或はこの矛盾が、人生の全價値であり、また、全容量であるかも知れません。こんな氣持で、筆を執つて見たのがこの一篇です。人生行路の係蹄に掛りながら、七轉八倒して惱み拔く情熱の武士が自ら命脈を絶つに至る、まつたく悲しい戀の地獄道――。この一篇に依つて、多少でも讀者の方々が、作者の氣持に共鳴して頂けたら、作者として、これに増す欣幸はありません。

奥地社員優遇の爲　福祉施設調査會　評議員會積極的に乘出す

滿鐵社員會第十六回評議員會に於て奥地社員の福祉に重點を置き積極的に各種施設をなすことを決議奥地福祉施設調査委員會を設けその中に左の部會を設け現地で分科會を開き第十七回評議員會に報告することゝなつた各部會及び委員長は左の如くである

▲居住施設（里村幹事）
▲教育施設（阿部幹事）
▲衛生施設（八木幹事）
▲物質的施設（戸谷幹事）
▲體育施設（吉村幹事）
▲慰藉其他施設（田中幹事）

痲藥中毒患者　驚異的激減

【京城支局】朝鮮痲藥中毒患者豫防協會設立以來鮮内痲藥中毒患者は逐年其の影を減じ設立當時の昭和九年の鮮内患者數は六千名の多數に達し居たるも協會本部及各道支部の連携共同活動の結果は酬ひられ滿三年後の今日では鮮内同病患者總數は設立當時の一パーセントに相當する六十二名といふ驚異的激減振りを見せ治癒者には再中毒防止に努むる一方授産更生の指導に驅命の努力を續けつゝあるため右の如き模範的治癒者の出現を見てゐる

御用命の靴は　叮嚀迅速に
○
タケヤ靴店

無條約第一年　日英米　驅逐艦、巡洋艦、潛水艦保有量

【東京國通】昨年末ワシントンならびにロンドン兩海軍條約解消を前にまづ英國がロンドン條約第廿一條のエスカレーター條項を適用し、超過艦として同年末迄に廢棄すべかりし巡洋艦二萬一千百廿噸、驅逐艦四萬噸の保有總額を主張した、これに對應すべく日米兩國ともそれぞれエスカレーター條項を適用して巡洋艦驅逐艦、潛水艦の保有をなすことになつた、その結果無條約第一年たる本年一月一日現在における日英米三國の巡洋艦、驅逐艦ならびに潛水艦等の保有量はわが海軍當局の調査によれば左の如くとなつた

	艦種	噸數	隻數
△日本	甲級巡洋艦	一〇七、八〇〇噸	一二隻
	乙級巡洋艦	一〇一、五七五	二〇
	驅逐艦	一二六、五五九	九四
	潛水艦	六八、二九八	五三
△米國	甲級巡洋艦	一五一、八〇〇	一六
	乙級巡洋艦	七五、九〇〇	一一
	驅逐艦	二〇九、〇〇〇	一八〇
	潛水艦	六〇、四一〇	七五
△英國	甲級巡洋艦	一四三、九七〇	一五
	乙級巡洋艦	二二五、〇七〇	三八
	驅逐艦	一九〇、五〇九	一五四
	潛水艦	五六、一四四	五四

關東軍管下所在不明者調査（一）

關東軍管下在留の在鄕軍人にして關東軍司令官宛在留屆出の儘無屆他行し所在不明者は左の如き多數に上つてゐるが發見の際は屆出を履行せしむるやう當局では注意を希望してゐる、尙新京署關係は百廿二名である

本籍	區分	兵科	氏名
熊本縣	後	一志歩少	石坂實熊
千葉縣	豫	歩上	市東義一
北海道	同	歩一	伊藤智
和歌山縣	同	航一	井本良次
廣島縣	豫	輜特	碇明
大阪市	補	歩一	伊藤眞治
島根縣	後	歩一	泉喜春
名古屋市	補	歩	岩田信雄
山口縣	同	輜特	彌政竹男
靜岡縣	豫	歩上	岩山信雄
東京市	後	歩一	飯島勇造
秋田縣	同	歩一	泉福治
山形縣	豫	砲上	井刈長吉
福島縣	同	歩一	井關政吉
宮崎縣	同	歩少	今井親好
東京市	後	衛上看	今村彌
栃木縣	豫	歩一	飯野利助
長崎縣	補	歩	飯島淸美
山形縣	豫	幹歩少	池田儀一郎
山形縣	後	砲一	伊東吉藏
大分縣	補	野砲	岩崎數男
福岡縣	後	歩一	井上吉三郎
福岡縣	後	歩上	井口等
鳥取縣	補	歩	石橋常節
山口縣	同	歩	石崎嘉郎
福島縣	後	輜特	伊藤忠
福島縣	豫	歩上	五十嵐平三
長崎縣	後	輜上	生田光義
山口縣	補	歩	今田秀文
三重縣	同	歩	伊藤秀雄
東京府	豫	砲一	伊藤實
大阪市	補	輜特	伊藤正治
山口縣	同	工	伊藤憲
熊本縣	同	歩	井上榮
埼玉縣	豫	工上	井關甚太郎
富山縣	同	砲一	井口建松
福岡縣	補	輜特	池内一男
新潟縣	同	歩	市川五郎
愛知縣	同	輜特	市野稔
岡山縣	同	輜特	石原正一
千葉縣	同	歩	岩松菊次郎
福島縣	豫	歩少	五十嵐實
熊本縣	補	歩	今福東三
東京市	後	航一	今村勇三郎
千葉縣	同	砲一	今川忠
千葉縣	補	歩	石井義次
大分縣	豫	騎上	石井初心
樺太	後	歩上	石川淸三郎
富山縣	補	輜特	石崎義郎
東京市	豫	輜特	石塚松雄
鹿兒島縣	補	歩	岩元常彦
長野縣	同	工鐵	岩佐武
熊本縣	同	砲	岩本淺藏
岐阜縣	豫	歩一	岩井安行
千葉縣	後	歩上	伊藤桑吉
愛知縣	補	輜特	伊藤重朗
愛知縣	後	輜特	伊井吉一
長崎縣	同	三看長	岩崎公人
廣島縣	豫	航一	岩崎愼
山梨縣	同	工一	飯野平三郎
福島縣	後	歩一	一重英二
佐賀縣	同	歩上	一番ケ瀨常助
廣島縣	同	騎少	井上嚴
鹿兒島縣	補	特	稻田實
長崎縣	同	歩	稻田丸吉
島根縣	後	歩上	井谷壽男
宮城縣	豫	歩一	坂橋正三
愛媛縣	後	歩一	井上鎌一
福岡縣	豫	砲少	石津幸
東京市	同	歩少	岩崎錦一
長崎縣	同	歩一	岩井政雄
京都市	補	歩	岩佐淸太郎
東京市	同	砲	石橋留吉
大阪府	同	衛	石黑輝雄
石川縣	豫	砲上	今西昇
大阪市	後	歩上	今泉信孝
愛知縣	同	砲一	稻垣福壽
香川縣	同	歩上	泉川淸一
鹿兒島縣	豫	航補	岩本榮
島根縣	豫	砲幹伍	今岡忠雄
兵庫縣	後	砲上	磯部武一
鹿兒島縣	豫	歩一	池田農吉
青森縣	補	歩	今惣四郎
熊本縣	後	砲一	石本次吉
和歌山縣	補	歩	岩橋竹二
和歌山縣	後	歩一	今井久一
廣島縣	豫	歩一	池元數雄
大分縣	後	歩上	池上春雄
福岡縣	補	歩	江田俊介
愛媛縣	豫	砲上	伊須勝信
福岡縣	後	砲上	井星鹿藏
茨城縣	豫	歩一	遠藤忠雄
熊本縣	補	歩	江口高四郎
茨城縣	同	歩上	六原萬馬
高知縣	同	山砲伍	秦元春
栃木縣	同	歩上	蓮見金次
山口縣	後	輜特	濱岡實
鹿兒島縣	補	同	伯山政彦
山口縣	後	歩上	濱本喜右衛門
山口縣	同	歩	濱口姓次
福岡縣	同	歩一	林富太郎
岐阜縣	補	歩一	林俊雄
福岡縣	後	歩	灰塚嶺尾
大分縣	補	歩一	羽田野貫一
福岡縣	同	歩	橋口榮
宮城縣	後	騎一	馬場實
栃木縣	補	歩	橋本龍一郎
福島縣	同	砲	橋本知孝
石川縣	同	歩	橋場孝四郎
埼玉縣	同	歩	濱野信治
熊本縣	同	輜特	濱岩松
同	同	同	濱田悟
大分縣	騎	特曹	原田辰馬
愛知縣	補	輜特	林文平
福岡縣	同	同	服部芳雄
靜岡縣	同	歩	牛田博
宮城縣	同	歩	芳賀仁
福岡縣	豫	航幹	伴憲太郎
長崎縣	補	輜特	原一
山口縣	後	歩二	原光後
鹿兒島縣	補	輜特	原田靜男
同	同	同	原田實人
兵庫縣	同	歩	原口九萬
長崎縣	同	輜特	橋本政十
新潟縣	同	歩	橋爪忠吉
石川縣	後	歩一	橋谷正直
熊本縣	補	歩	濱中秀治
長崎市	同	歩	濱松緇一
東京市	後	歩一	濱村益次郎
兵庫縣	補	輜特	濱野寅三郎
宮崎縣	後	歩上	濱野秀一
東京市	補	歩	林大輔
和歌山縣	同	歩	秦野武雄
新潟縣	後	三蹄長	長谷川德榮
秋田縣	豫	輜特	長谷川久三郎
新潟縣	補	輜特	長谷川七郎
茨城縣	同	歩	馬場英太郎
長崎縣	豫	輜特	早崎稱
鹿兒島縣	豫	歩伍	八反丸千利
札幌市	後	輜特	畠山武
鹿兒島縣	豫	同	倍盛哲志
長崎縣	補	砲	萩田甚六
鹿兒島縣	同	歩	花房武夫
福島縣	豫	歩上	服部倉次
同	同	歩一	萩野貞三
福岡縣	後	歩一	畠山勝太郎
鹿兒島縣	豫	砲上	濱田藤三郎
北海道	同	歩伍	濱谷常志
東京市	同	砲上	林正雄
靜岡縣	補	輜特	早川征吾
北海道	豫	歩上	早坂金藏
福岡縣	補	輜特	原武濟
大分縣	後	飛上	林田禎三
長崎縣	補	砲	林正
愛知縣	豫	歩一	原田多喜夫
大阪府	後	歩一	西口久吉
橫濱市	同	砲一	西ケ谷慶作

商況欄　（二月八日）後場

●上海標金　前引　二三三、二

●上海爲替

		第一回
日本向	賣	一〇四、八七五
	買	一〇五、一二五
倫敦向	賣	一志二片八分五
	買	一六分二
紐育向	賣	二九弗一六分三
	買	八分七

▲大連株式（短期）

株式相場

銘柄	寄	引
五品	一三、六〇	—
豆新	一〇、六〇	—
錢鈔	—	—
東新	一四九、八〇	—
滿鐵	六〇、四〇	—
同新	—	—
日産	八三、七〇	—
鐘新	二三七、七〇	—

奉天株式（短期）

銘柄	寄	引
滿取	一三、四〇	—
東新	一四九、八〇	—
大新	八八、〇〇	—
日産	八三、七〇	—
鐘新	二三八、〇〇	—
五品	—	—
豆新	一〇、九〇	—
滿鐵	六〇、六〇	—
同新	四八、〇〇	—
電甲	三六、一〇	—
東拓	二〇、四〇	—
滿毛	三三、五〇	—
優先	三三、八〇	—
日魯	七〇、五〇	—

手形交換高（八日）

九六枚　八九三、三一〇四三

鮮魚小賣相場（八日）百匁に付

品名	最高	最低
活鯛	一七〇	九六
氷鯛	…	…
小鯛	八〇	五四
連子鯛	四一	…
チヌ鯛	…	…
アマ鯛	二四	一二
イセエビ	…	…
車エビ	一四五	九六
ブリ	三〇	…
ヒラス	…	…
マ・ナ	…	…
鮭	二四	二三
スズキ	…	…
サハラ	…	…
ニベ	二〇	一八
サバ	二〇	一九
アヂ	…	…
メバル	二二	…
ヒヲメ	一八	一一
コチコ	一七	一二
水蛸	…	…
飯蛸	二二	二一
カニ	一六	一四
アナゴ	一六	一二
アワビ	六〇	五三
シジミ	一三	…
甲イカ	…	…

天氣と氣温

けふの天氣　南西の風後薄曇り
日の出　前七時四八分
日の入　後六時一〇分
月の出　後六時一一分
月の入　前三時五一分
きのふの氣温　最高零下七度八　最低零下三度八

日本封切に際してのメッセーヂ

思へば大きな抱負と希望を持つて獨逸をたち、憧れの日本の土を現實に踏んでから、私の全精神はこの國で製作する一本の映畫の爲に傾倒されて居たのである。日本人の持つ忍耐、勤勉、不倒、不拔の精神に私は驚嘆し、日本の持つ餘す所なきまで耕作された土地や、絶へず噴煙を宙天の高きにまで吹き上げて居る二十七座の火山などに私は無限の魅惑を感じた。私の製作した映畫のテーマは實にこの國土と人間によつて營まれるたくましい生活によつて成立して居る。

「新しき土」を完成し、これを全世界に贈る時に當り、私は世界の人々と共に日本を理解し得た事を欣幸とする。それは人間性の善良なる面に對した時の美しさであり倫理的なものを感じた時の悦びである。特にロケーション地などで見知らぬ人々からうけた親切は生涯忘れられない印象を私の心に灼きつけて居る。私はこの機會に貴地の人々に深い感謝の意を表したいと思ふのである。私の映畫「新しき土」は愈々二月十一日より貴地新京キネマ・豐樂劇場で封切られる。スクリーンを通じて日本の人達に衷心より語らんとする所のものを、語り得る歡喜を、私は今、切實に感ずるのであります。

アーノルド・ファンク

新しき土

封切二月十一日

お宿泊は格安で清潔な
甲陽旅館
新京大經路民政部前
電話2・七一四〇番

貸出絶對勉強
質　梅屋質店
電(3)五七九一番
室町一丁目十井上及鉄店裏小路

日本橋　電(3)二一〇七

返品自由　返金
世帶道具の加藤陶器店

結納品　お揃へ致してゐます
（三笠町）赤木洋行
電3 二二七三・六九三三

タイヤ街（永樂町）
割烹　天平本店
電話（3）六七七一番　三三九一
本店　支店　大連浪速町　鞍山北四條町
洋食　和食　麵類
康德會館地階
康德天平食堂
電話二一七四一番
入口玄關正面より　二一七六二番
夜間九時迄營業

眼疾トラホーム專門藥
ヲフタール
一號、二號、三號
各號揃て居ます
壹個にても配達は迅速に致します
東亞號藥房
電（3）六五二二　三三六四　六六〇七　二五二六番

三絃琴商
大政樂器店
東一條通り入船町角
電話（3）五五五六番

錦縣鐵路局の女兒河自警村をみる

錦州にて(上)　加藤生

女兒河自警村は錦縣驛から西一〇・八キロ、

奉山線 女兒河驛南方五〇〇米の地點にあり錦州新市街東端の錦縣鐵路局から自動車で廿五分にして達する、女兒河驛はそこを中心として南北に總面積二六〇八五九平方米の苗圃をもつて圍まれてゐる

多枯れの落葉した苗圃は使ひ古した箒の先のやうで何かしら物さびしいながめであるが新緑萌ゆる頃ともなれば、苗圃一面に色さまざまな葉を装へる苗木の潑剌たるさま、さては成木の南風を受けてさらさらと「滿洲の綠化は女兒河から」とでも言ひたげに立並ぶさまは、奉山線でこの驛を通過した程の人なら誰もが記憶してゐるところである。

この苗圃を正確に云へば錦縣鐵路局女兒河生產苗圃は舊軍閥政權時代民國十八年四月一日北寧鐵路本線各驛の

風致樹 ならびに鐵道沿線綠化のための苗木養成の目的で創設されたものであるが、大同元年四月一日奉天鐵路局の設立により同局の管轄となり越へて康德二年四月一日苗圃隣接地十八陌を買收擴張して女兒河生產苗圃とし改稱したものである、養苗能力は造林山出苗一、五〇〇、〇〇〇本、造園用大苗一〇、〇〇〇本にして、本年度生產見込苗は成苗二、一一六三一〇本、初苗三、四八九八六〇本合計五、六〇六、一七〇本で植付苗類別は百余種に及んでゐる、なほ苗圃に隣接して種苗場もある

さて、前記生產苗圃を南へ通りぬけたところに幅員一〇メートル位の掘割りが東西に橫はり、これに丸木を集めて造つた粗末な橋が架してある、この橋を渡つてすぐのところに半ば出來かけた土塀に圍まれた一廓がある、これが女兒河自警村である、橋は自警村民が自力で架したものであると後で聞かされて歸路もう一度見直した程頑丈に出來てゐる

村の入口に四角棒を二本建てこれに「錦縣鐵路局女兒河自警村」と書いた木札がかけてある、入口から眞直ぐ南へ路巾約二〇メートルの道路があつてこの道を中心にして左右兩側に村員の住宅農事作業舍家禽畜舍の類が建てられてあり、道は最後に村の南側入口に達してゐる、而して村の東南西三方面には廣大な

耕作地 が展開されてゐるが、惜しいことに筆者の見學した時は田畑には何も無い多でいたずらに寒風が眞晝の太陽の光に反抗して畑中に積上げられた高粱殼に集つた小鳥を驚かすばかりだつた

村の中央に廣場がある、廣場の眞中に國旗塔があつて村員は毎朝五時こゝに集り陽出づる東方に向つて遙拜式を行ふのである

村の總戶數一〇戶、村員は村長佐藤義信氏以下九家族卅二名である、村の歷史について副村長館林清氏は佐藤村長に代り、(佐藤氏は風邪のため引籠り中)つぎの如く語つた

我々は昭和十年四月一日入村しました、當時は戶數十戶、村員十九名であつたものが今日戶數に增減はありませんが村員の家族呼寄せ村內の出產兒を加へ卅二名であります、入村初年度の農作物は非常に成績がよく村員一同も喜んだのでありますが、當時はまだ附近部落と滿洲人との間に充分なる理解がなかつたゝめ村の成績のよいことは却つて滿洲人の反感を買つた程でありましたがその後村員は互に附近の滿洲人農家とも近づきとなつて絕えず連絡をとり當方より積極的にいろいろな事柄を村人に通知するやう努めて來た結果、今日では何か事があれば必ず近村の人々はまづ自警村へ相談に來るやうになりました

われわれ一同も日滿親善はわが自警村からといふ意氣の下にこの地に骨を埋める覺悟で働いてゐます

村員の 增加は前記の如く入村當時の十九名が現在三十二名となつてゐるが、この增加率中(村內出產が昨年度に八名(八〇%)の多きを數へてゐる、出生兒は男三名、女五名である

この事實に見ても女兒河自警村員の生活態度ならびに衞生保健が如何に健全であるかを諒解し得るが村員の訓育、すなはち村內の衞生保健に關してば錦縣鐵路局當事者に於ても最も留意してゐるところである、すなはち村員の訓育については國家觀念の鼓舞、土着獨力開拓、協力精神の涵養に努めるとゝもに良書、新聞、雜誌の共同購讀を奬勵し新知識の吸收に意を用ふる一方錦縣警務段長は警備の指導、精神訓練に留意して村員の團結を固くして自警村使命の遂行を期しつゝあり、また村員中の婦人に對しても自警村の使命を認識せしめて向上心の養成を圖るため婦人會を設立し經濟、衞生觀念を深め村員のよき內助者たらしめんことを期してゐる

自警村員の衞生保護狀況は入村當初二、三の風邪患者を出したのみで現在まで惡疫の流行や重病患者を出したことなく一般に良好である、なほ昨年四月錦縣鐵路局より救急箱を配置し村員の急病に備へてゐる

平嶺齒科醫院　新京中央通(新京神社前)　電3—三三四二

インフレの波に躍る 物價騰貴の跛行性

暴騰する物價の動向(一)

大江川久

(昨年の)暮から今年にかけて物價は著しく暴騰した。新聞に雜誌に今や此の物價騰貴なる。現象に日本國民は全神經を傾け出した。現實の前には百の理論も紙屑程の價もなく、多くのインフレニストは正に顏色なしの形である。然も今次物價暴騰の現象形態が日を過ぐるに從つて惡性インフレ化しつゝあるを見るに於て、全國民は今や昨日の理論に耳を傾けては居られないのだ。

(それは)實に直面し、自己の生活を脅かされねばならない實質的利害を伴ふからだ暑夏の水銀線の如く上昇又上昇を續ける物價を直視して國民は今や困惑の最中にある。之を喜ぶ者、恐れる者、國民の利害は一致しないであらふ物價騰貴によつて一攫千金を掴つた思惑者もあれば、實質收入の低減により生活に苦しむ勤勞生活者もある。斯樣に物價の騰貴は完全に國民生活の對立を來す事だけは明らかだ。即ち現代經濟組織に於ける物價は斯くの如く國民生活の根底を爲す重要問題であることを吾人は知るべきのみだ。

元來資本主義的經濟觀からすれば

(物價の)騰貴は景氣の上昇を意味し物價の下落は所謂不景氣を意味するものだ。斯る意味に於ては今次の物價騰貴は大景氣來であつて正に資本主義萬歲を唱へねばならない。だがしかし此の意味に於ける物價の騰貴は生產制度の强化と國民富力增大に基く購買力の增加によらなければならない。換言すると國民大衆の收入增加による物資消費の增加に伴ふ物價の騰貴之が眞の資本主義的の景氣好轉なのだ。從つて其處には生產の擴大と一般大衆の物資消費量の增大が伴はねばならない。

(今次の)物價騰貴が果して此の意味に於けるそれなるや否や衆目の一致する所ノーと答へざるを得ないであらう。而して今次物價騰貴の原因は一にして足らないのであるが、其の主たる原因は所謂財政インフレに基くことは識者の一致した見解である、馬場前藏相が言ふ樣に日本の現狀が準戰時財政計畫をとらざるを得ない限り軍爭費の膨脹は已むを得ない事であつてそれは廣田內閣たると林內閣たるとに於て變りはない。併して此の

(準戰時)編成の財政政策をとる限りの大量の軍需品註文を消化さする生產設備の擴張、所謂軍需品工業の大編成替と行ひ、他の產業と犧牲にして以て生產の主力を茲に集中せしめなければならない、從つて資本の偏在消費の偏在は免れないことであらう。のみならず生產素材の動員に對し生產財は一般消費財ではあり得ないから茲に跛行的特殊的生產、消費過程が繰返され從つて一般消費財の飢餓的品不足が顯著となり物價は鰻上りに昇騰する。即ち今次の物價騰貴の現象は斯くて資本主義の正流を行くそれではなく、準戰時財政政策のよりて來た跛行的物價高であることが分るであらう

(然かも)其の間通貨の增發は必然的であり、不均衡な生產と消費と通貨の增發を巡る惡性インフレ益々深度を深めるであらうことを見ねばならない

羅津稅港

稅關支署を昇格、獨立

【京城支局】半島最終端港として昭和八年以來築港中であつた羅津稅港も滿鐵會社が愈よ乘り出して都市計畫に着手することになり內鮮滿の諸物資を吞吐する國際港として登場することゝなつたので總督府では羅津に於ける通關々係の重要性に鑑み從來の仁川稅關支署を昇格し羅津稅關として獨立せしめることになり、所要經費も明十二年度豫算に四萬五千圓を計上されてゐる尙廳舍は當分の間舊舍を使用し當初は職員のみ十名を增員して通關方面の萬全を期せしめることになつてゐる

土建材料の騰勢 終熄の模樣なし

前年同期より最高十三割

【哈爾濱】諸物價の昂騰就中土建材料の暴騰に關しては既報のごとくであるがその後も騰勢依然として熄まず愈々解氷後の工事界は多難を豫想され企業者、請負業者は齊しく恐慌を來してゐる、土建協會哈爾濱支部調査による一月末現在の土建材料價格と前年同期と比較すれば次の通りである(單位＝圓)

品名	一月末	前年同期	騰貴率
松丸太	三、三〇	二、八五	三三、八
北滿松	一、〇〇	〇、八六	一六、三
粗石	四〇、〇〇	三一、〇〇	二九、〇
碎石	三三、〇〇	二〇、七〇	[illegible]
丸鐵	二一、〇〇	一三、〇〇	六一、五
角鐵	二五、〇〇	一三、八〇	八一、二
平鐵	二三、八〇	一三、五〇	七六、三
アングル	二三、五〇	一四、〇〇	六七、九
ジョイスト	二六、五〇	一四、六〇	八一、五
コチャンネル	二七、五〇	一四、八〇	八五、八
鐵板	三三、〇〇	一三、八〇	一三九、一
亞鉛引平板	一、八〇	一、〇五	七一、四
亞鉛引生子拔	一、八〇	一、〇五	[illegible]
丸釘	二一、五〇	一〇、五〇	一〇四、八
煉瓦機械一等品	一六、五〇	一三、一〇	[illegible]
煉瓦手拔一等品	一五、〇〇	[illegible]	[illegible]
哈爾濱洋灰	一、六五	[illegible]	三六、九

すなはち煉瓦碎石の四分方騰貴を始めとして丸釘の十割四分、鐵板の十三割等殆んど全面的に昂騰し先行は鐵材等は尙續騰するものとみられ注目を惹いてゐる

間島省集團部落 競勵會開催

【龍井國通】間島總領事館では間島省內における既設總督府側集團部落の競勵會を近く開催することゝなり營農、畜產、負債整理、生活改善、神祠建設等の各項にわたり實績を審査し、成績優秀なる部落を選拔してこれを表彰するとゝもにその實績を紹介、宣傳することゝなつた、審査は豫審と本審の二分に分ち豫審は來る二月二十日までに各地駐在員よりの回報をまつて選拔し更に本審を行ひ、最後決定を行ふものである

圖們驛通過 輸出入貨物件數

【圖們國通】近來圖們驛通過輸出入貨物は躍進的に增大しつゝあるが、舊臘十二月の輸出入件數は一三、八六四件となつてゐる、例年十二月は年末年始の貨物が激增し、正月になるとグッと減少するのが例であるが、今年は一月に入つても左程の差違がない活況を呈した

半島の狩獵規則 新に制定す

【京城支局】東洋唯一の鳥類棲息地と言はれてゐる朝鮮に於ける狩獵規則は明治四十四年に制定されたものでその後四回に亘り部分的に改正を行ひ現在に至つたが狩獵規則の適用されてゐる鳥類の如きは二十四種類でこのまゝ放棄しておけば數年ならずして數ある珍鳥類も狩りつくされる恐れあり、又學理的見地より見ても現在の朝鮮狩獵規則は妥當でないのみならず規則の施行に徹底を期し難き點多々あるので總督府農林局では新に狩獵規則を制定公布し同時に從來の規則を廢止すべく目下立案中である、尙新規則によれば從來朝鮮の狩獵期は內地より四十五日間も長期であり中には鳥類の產卵期間でさへ狩獵出來ることになつてゐるが內地同樣に短縮される模樣である

ソ聯に反對デモ 反々宗教週間

哈市希臘寺院協會でも氣勢

【哈爾濱國通】ソ聯における反々宗教運動に呼應して哈市におけるギリシャ寺院協會では、協和會後援のもとに七日より向ふ一週間反宗教排擊、打倒共產主義の大々的示威運動を行ふこととなつた、まづ七日には水道街ソフィスキー寺院にて莊嚴な祈禱式を行ひ續いて白露人大會を擧行して氣勢をあげたが、この一週間の間各種反反宗教ならびに打倒ソ聯の行事を續行し、最終日の十四日には大々的街頭デモを行つて市民によびかける

哈市社會科で 浮浪者救濟

【哈爾濱國通】過日來哈市社會科で宿無しルンペンの數を調べたところ四千四百人に達したが、先月末から市內各機關協力で募集した歲末同情義捐金を六日開封、計算の結果總計約五千二百圓に達したので、この金を前記窮民達にわけて彼等の正月を貧しいながらも樂しいものにすることゝなり、六日から市內各保甲に救濟所を設けて警察廳發行の救濟證を持參せる窮民に一人當り八十錢づゝ與へ、また殘金は慈善團體收容所の老人、子供二百五十人に分配して歲の瀨の街に泣き笑ひの明朗風景を描き出してゐる

齊々哈爾の 打倒反宗教運動第一日

【齊々哈爾國通】齊々哈爾の打倒反宗教運動第一日は七日正午龍江代議員會における講演會を皮切りとして開始された定刻揚市長の開會の辭に始つて日滿兩國歌合唱あり、講演に移り開教育廳禮教科長等日滿露各界の宗教家が交々起つて無神論ならびにソ聯の反宗教國是の排擊撲滅を强調し夫々熱辯を振ひ、最後に決議文を朗讀、會を閉ぢ引續き軍樂隊を先頭に日滿各團約三千はデモを行つて氣勢をあげ同三時龍沙公園で解散した

海外ニュース

ベルギー皇帝 御再婚の噂

【ブリュッセル發國通】ベルギー皇帝レオポルド三世陛下は一昨年スイスでの自動車椿事で皇后アストリッド陛下を失はれて以來今日まで孤閨を保つて居られるが、最近英國の新聞は皇帝がデンマーク國王の令姬と御婚約を結ばれたといふ報道を揭げ歐洲各地にセンセーションを起した、所が此の報道に吃驚されたのは當の皇帝で非常に御不快な樣子を示され祕書をして次のように發表された、「皇帝陛下は現在結婚のことを考へて居らない、陛下の皇后は薨去されたアストリッド陛下のみである」この發表にベルギー國民は故皇后に對する皇帝の御愛情の深さを御察し申し上げ今更の樣に皇帝の御胸中を御同情申し上げてゐる

百年後の 世界には?

【ボストン國通】百年後の世界はどうなるであらうか?この問題についてペンシルヴァニア大學のテインダル・フランク教授は次の如き推測を發表してゐる、若しもこの通りの世界が出來上つたら果してどうなることであらうか、その推測される諸問題は次の如きものである

一、人間の生命が延びて平均百歲となる(「人生僅か五十年」といふ文句は勿論廢物である)

一、世界一周は僅か二十四時間で容易にしかも安全に可能となる(ポストグッテイなどおかしくって)

一、ラヂオが發達して受信器は懷中時計と同じ大きさになる(新聞のニュースはもうニュースぢやありませんぞ)

一、月世界との交通が始まる(電車の中に月世界觀光募集のポスターが揭げられます)

一、人工的に完全な太陽の光線が作れる(停電だ、ローソクなど不要です)

一、御婦人の美しさは年を老つても保たれる(美人犯罪時代が來ます)

一、天然色テレヴイジョン勿論トーキーの一…が完成する(映畫館なんて不用です)

小兒科 (入院隨意・往診應需)
新京神社ノスグ前
長春醫院
院長 德丸スガ
電(3)六二四一番

大德不動產股份有限公司
營業種目
國都建設局域內補償法融資
土地購入建築資金融資
土地建物賣買及仲介
土地建物受託管理
土地建物の評價、鑑定、設計
火災保險代理店業務
新京北大街 大德不動產股份有限公司
賃付係(二)一八八二・一七二四
管理係(二)一八八一・一六四二
分公司 哈爾濱道外正陽五道街
出張所 奉天城內東華門外

質流品
ラクダ布團特約販賣
和洋服堀出物
よろづや
祝町二丁目太子堂東横通り
電話3五五七一

淺井小兒科
新京崇智路六一六
電話(2)一六〇五番

下水道の修繕並に給排水設備工事は
電(3)四三三五番へ
中央通四十二番ノ二
蓮見工務所

火災 海上 運送 自動車 各保險取扱
國際運輸保險部
帝國海上火災・朝日海上火災
大連火災海上・三菱海上火災
日本海上・扶桑海上火災

日滿のレジスター
堅牢な實質と劃期的の値段
純國產!
(定價表御申越次第送呈)

何の御店でも一臺は御備への上日々の御商賣を有利に正確に!!!
日滿金錢登錄器
滿洲總代理店
株式會社 ヤマト商會
大連市常盤橋
電話28889(2)9454

支那料理に
味の素(登錄商標)
必ず使はれるのは、本格的に調和する調味料だからです
宮內省御用達　味の素本舖　鈴木商店
味の素の使ひ方
支那料理の煮物にはスープを用ゐますが、御家庭では味の素を水に溶いてスープ代用にすれば甚だ簡單で味もよろしい。又蝦蟹鶏肉等の丸め揚げ等の場合は肉の中に味の素を混ぜてから揚げれば美味しく出來上ります。

家庭

嚴寒時に起り易い 痔の手當と豫防法

放つておくと大變 知らぬ間に重症になる

肛門とは大腸の末端に位する直腸の終點を構成してゐるものでありまして、腸内容物の殘渣である糞便が直腸に堆積する時に於ては閉鎖の役目をなして其の重量を支へ其の排出に當つては通路の戸の役目をなしてゐます

だから肛門開閉時に受ける

壓迫 及び摩擦等の刺戟のために肛門の皮膚や粘膜が剝離毀裂を起し、其の腐門から黴菌が侵入して炎症や化膿を起しやすいものであります。處で肛門の皮膚、粘膜の下には數多の靜脈叢があつて絶えず刺戟を受けるがため充血、鬱血を來して腫物樣に腫脹し痔核となり延いては出血、たゞれ、潰瘍を來たす誘因となるのであります。要するに肛門に男女年齡を問はず人種の差別なく、病氣を起し易い幾多の素質を具備してゐるものでありますからした肛門自分の原因の外廣く身體全體の

生理 狀態の變化が直接、間接に痔質の原因たり得る事も考へなければならないのであります即ち胃腸の變化、暴飲暴食、運動不足、同樣に胃病、心臟營養不良、糖尿病等の胃腸を害し易き疾病、一般急性傳染病は勿論花柳病姙娠等小兒にありては寄虫虫腸カタル等に依つて屢々肛門病を起します痔の療法として普通療法手術療法及び注射療法等があります

普通療法 いぼ痔、きれ痔等は輕症の場合は普通療法で治癒し得ますが、重症の場合は手術せねばなりません、脱肛、痔瘻、肛門周圍部は手術によらなければ絶對に根治し得ぬものであります。

局部療法 之は患部の洗滌であります、之に併つて不潔物を除き、患部の血液循環を佳良と分泌物を除き、炎症、疼痛出血を輕減する、洗滌料としては、清水、微温湯、クレゾール石鹼液、（一升位の微温湯に二、三滴のクレゾールを滴し混和）等を使用します、斯く洗滌したる局部に對しては肛門外痔疾には膏藥を貼布し、内痔患には坐藥を挿入する、膏藥としては、ヤネステジン軟膏、硫酸軟膏、ワゼリン等坐藥としてはロート坐藥アドレナリン坐藥、タンニン酸坐藥等があます、療法は要するに清潔、洗滌、外用藥などが普通の局部療法であります

一般療法 腫脹、疼みの甚しい時は炎症狀態を呈するから局所の手當を施した上靜臥を要する、便通を整調し下痢便泌はさけねばなりません、普通便が一日一回正規に行はるゝ事が必要です、食餌は消化物を刺戟性の香味料をさけ、酒類は絶對にいけません、

手術療法 痔疾療法上最も重要にして根治的效果をあげ得るものは手術療法であります、凡てその種類を問はず痔疾は今日の外科的手術に依つて根治の目的を達し得るものであります。然るに手術といふ名に脅かされ之を嫌忌し、其の結果苦痛を忍びながら遂には生命をすら奪はるゝ人未だに多數に上る事は慨嘆に耐へない次第であります、斯く恐怖の念に驅らるゝ手術は果して疼きものか?、然らず麻醉法の進歩せる今日手術中に於ても又手術後と雖も絶對に疼みはないのであります、又痔を手術すれば後に肺結核になると言ふておるが之は甚だ誤つた妄說と言はなければなりません、

注射療法 良く注射で治らないだろうかといふ質問に接するが之は甚だ困難である。いぼ痔が炎症を起して疼痛がある時一寸純アルコールの二、三滴を注射して濕布すれば一時は輕快になるが、それでも根本的には無理であります、要するに手術を施すべきか注射を選ぶべきかは專門家の診斷によらなければなりません。

豫防 法は先づ第一に便通を正調にすることが必要であつて、毎日一回づゝ規則正しく排便があるやうにする飲食物としては酒精分を多量に含むものは避けた方が良い。又刺戟性香味類胡椒、唐辛子、山葵の類は有害であります。局部としては便通後清潔に保つことが肝要であつて、入浴の際は石鹼にて良く洗濯すること、幼兒小兒には母親が注意を拂ふことが緊要である。人類の三分の一は痔疾に犯されてゐると慨嘆せしめた言葉も各自の衛生思想の普及に依つて防止出來ることゝ思ひます。

唇の荒れる原因は 何んと！香料

近代女性の惱みを怎うする

ぐいと一とひき、唇や頬に朱や脂や黄のルーヂュを描く事により活々と見違へる程の相貌を現はす誇らかな近代の女性たちの間にも、その紅のために唇や頬の荒れを招く悲哀をひそかに味つてゐるものが少くないのではありますまいか

紅の原料は? といふのは、今日市販されてゐるルーヂュは、大體鯨蠟白蠟ラノリン・ステアリン等のいはゆる素體と色素と、それに香料とから造られてゐますが、一般に名のある商品であるならば素體や色素に決して肌を傷める樣な材料は用ひられてありません

香料と過敏症 それに拘らずルージュを用ゐて唇や頬が荒れて困るとを訴へてくる婦人が少くないのはをかしなことですが、その隱された原因がやつと判りました。それは意外にもそれらの婦人の膚が香料に對し過敏症だつた結果なのです。これは何にも私だけの發見ではなく、最近當のアメリカの文獻にも同じことが偶然記されてありましたがつまり紅をつけて荒のくる婦人の皮膚は紅に含まれた香料に負ける生れつきの性質なのです

香料を分離せよ これはルージュだけでなく普通の白粉についても同じ事がいへるわけで、即ち或る種の紅や白粉を用ひてどうも肌が荒れると思はれる場合には、それらの使用を止めて別の出來るだけ匂ひのないまたは全く異つた匂ひをもつ紅や白粉を用ひるやうにすれば、今までの荒れはわけなく治つてしまひます。このことは一般のご婦人だけでなく、製造者側にも一考を要する問題で、將來は香料で釣つたり釣られたりすることなく皮膚の榮養である化粧料とは全然別個に香料の使用法を見出して欲しいものと考へます

△大阪城内で西洋酒を賞味す（慶長四年）
△大阪造幣寮で斷髮洋服制を實施（明治六年）
△原敬生る（安政六年）
△村田經芳少將逝く（大正十年）
△世界最初の超弩級艦イギリスで進水（西暦一九〇六年）

子供と日記

書き初める頃が一番大切 親はこの點を考へて

小學生が**綺麗な日記帳を**求め、喜びに溢れて書き始めるのは大てい年の始めが多い樣ですが、之れは先生や兩親の奬めで行ふのが大部分です併し自分から進んで日誌を持ち偶らぬ心持をそれに書き込むのは、青年期に入りかけた中、女學生や、それと同年輩の人達です、ウキーン大學教授シヤロツトビユラー女史の調査に依ると、世界各國の學生の、少くとも三分の一以上は日記帳を持つたことがあるが、或は現在でも日記を書き續けてゐるとみられるさうである。が、女史は此の青年期の子女の日記の書き方に二つの特徴を見出してゐます。一つは日記をつける期間が非常に短いことで、全體三分の一は約一ケ年しか書き續けません。而も男子は女子よりもその特徴が著しいのです、第二は日記を書き始める年齡は女子は十四歳、男子は十五歳から十八歳までの間と一定して居ること、

日記を中止する 時期は十九歳と廿一歳の間と決つてゐることです。女子が男子よりも日記を持つ年齡が早いのは、女子が早熟であるのを示してゐますが、米國或はウキーンの下層社會の女子は此の日記を書き出す時代に男子と遊ぶことや產賣で金を得る事を知り始めるのですし同時に兩親や家族に反抗を示し、出す時でもあるのは兩親の誰もが經驗する折ですが成人は腹の中では自我をまげないでゐながら、外面では他人と歩調を合せる藝當が出來ますが、青年期の子女にはそれが出來ません。他人や外交のことは考へずに、

自分を強く主張 したり、反對のことをどんどん云つてろふのが特徴です で斯うした年齡の子女が日記を持ち始めるのは、親から離れて、自分だけの世界を持ち自分を社會人として現はすのを滿足するために役立てる手段なのです、日記だけでなく手紙も同じ事で友達の一人もないものなどが自分の宛名で自分が手紙を書き、投函するといふ行つた行爲なども凡て自分を外部の社會に適應さして行くための一つの手段なのです。此の樣に日記を自分から親になどかくれて書き出す時期は、

兩親に最も反抗 する時で親にとつては非常に厄介な難しい年頃ですが、自分を社會に順應さして行くために日記をつけるのだといふ特徴をよく理解して、子供を見てやるべきですし、又斯うした特徴があるからこそ日記には意味があるわけなのです

けふの番組

（M・T・C・Y 新京放送局 九日（火曜日））

朝

七・五〇 ラヂオ體操（東京）
八・一〇 氣象通報 入港船のお知らせ（大連）
八・一五 中等滿洲語講座（大連）講師 秩父固太郎
八・四〇 朝の音樂（大連）
九・三〇 經濟市況（東京）
九・四五 建國體操
一一・〇〇 家庭講座（大連）出鱈目の滿洲語は止めませう 秩父固太郎
一一・二〇 料理獻立

晝

一一・三〇 家庭メモ
一一・四〇 經濟市況（東京）
一一・五九 時報（東京）
〇・〇五 晝の演藝（奉天）國民歌謠 伊東和子 仁科秀彦 伴奏 放送管絃團
〇・四〇 ニュース（東京・新京）
三・五〇 經濟市況（東京）
四・〇〇 ニュース（東京・新京）

夜

五・二〇 ニュース（鮮語）
ラヂオコメディ 五百兩と五百石 配役 醉客 朴春成 人力車夫 沈一峰 其の子 洪伯英 新聞配達 申香鉉 其の娘 申靜效 效果 金白英
六・〇〇 子供の時間（山形）お話 登山と熊 安齋徹
六・二〇 コドモの新聞（東京） 村岡花子
六・二五 青年の時間（東京） 青年と餘暇生活 熊谷長治郎
六・五五 カレントトピックス（東京）
七・〇〇 ニュース（東京）ニュース・告知事項・番組豫告（新京）
七・三〇 琵琶 二〇三高地 坂井旭水（東京）
八・〇〇 舞臺劇（東京） 婦系圖 泉鏡花・作 ─歌舞伎座より中繼─ 場景 湯島境内の場 喜多村緑郎 伊志井寛 雪岡光次郎 吉岡啓太郎 伊井友三郎
八・四五 謠曲 東北 觀世織雄 他
九・〇〇 室内樂（東京） 第一ヴァイオリン 鈴木鎭一 第二ヴァイオリン 鈴木喜久雄 ヴィオラ 鈴木秋良 チェロ 鈴木二三雄 一、絃樂四重奏曲作品一ノ第一曲ハイドン作 二、絃樂四重奏曲作品一ノ第五 ハイドン作曲
九・三〇 時報・ニュース（東京）ニュース・告知事項・氣象通報・番組豫告（新京）
一〇・〇〇 詩吟（哈爾濱）（一）沖永良部島謫居中之作 西鄕隆盛作 武勇 （二）兒島高德書櫻樹圖 齋藤監物作 長沼貞藏
（新京）（一）一、偶成 伊藤博文作 二、落花紛々 村上佛山作 遠藤不山 （二）一、金州城下作 乃木希典作 二、書懷 西鄕隆盛作 山路富士
（奉天）（一）一、金州城下作 乃木希典作 二、國體篇 岩崎行親作 大澤正風 （二）一、兒島高德書櫻樹圖 齋藤監物作 二、川中島 賴山陽作 增田清
（大連）（一）泊天草洋 賴山陽作 坪内直巳 （二）備後三郎圖 齋藤監物作 濱生廣海
一〇・三〇 北滿の時間（哈爾濱）

十四日ラヂオの広告放送が出來ます、申込は2-六五一二放送協会へ

お料理獻立

寄豆腐

お寒い時はお豆腐のあたたかいお料理も樂しみなものでございます。材料は小鯵にかぎりませんで、鰯その他の小魚と青味もほうれん草の無い時は小松菜とか青豆とかいろいろ御利用なさつて頂けますからどうぞお試み下さい。

【材料】（五人前）
豆腐 二丁
小鯵 二尾
片栗粉 大匙二杯
ホウレン草 半把
煮出汁 カップ三分一
味淋 大匙二杯
醬油 大匙二杯
鷄卵 一個

お豆腐を布でしぼり小鯵は鹽して燒いた身をほぐしこみ、片栗粉大匙一、鹽、玉子を加へてまぜ、布巾に包んで蒸し上げ、五つに切りタレをかけます。

詩吟（各地リレー）

後一〇・〇〇 新京より 遠藤不山、山路富士

一、偶成（伊藤博文）
豪氣堂々橫大空
日東誰使帝威隆
高樓傾盡三杯酒
天下英雄在眼中

落花紛々（村上佛山）

遠藤不山

二、金州城下作（乃木希典）
山川草木轉荒涼
十里風腥新戰場
征馬不前人不語
金州城外立斜陽

書懷（西鄕隆盛）

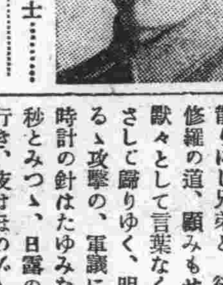

山路富士

琵琶 二〇三高地

後七・三〇 新京より 來京の坂井旭水演

時も明治三十有七年まだ如月の初めつ方日露の戰ひ始まりて旅順に兵を進めしより早くも四ケ月を經ぬれども未だ陷落の見込みなし第三軍の司令官乃木將軍を始めとし、幕僚將士は心魂を碎き、日夜猛襲を加ふれども、難攻不落と謳はれし要害無比なる旅順口、殊に名高き二百三高地、敵は地の利を占めたれば、見下げ降しの亂擊に味方は多く失はれ、流石勇武の我軍も、施す術もあらし吹く、敵の牙城を睨みつゝ、悲憤のうちに逡る日の、露營の夢も安からず、別けて傷ましきは乃木將軍、過ぎつ南山の戰ひに、長男勝典中尉を失ひて、憂愁深き折も折り、霜月晦日の暮なづむ野戰病院の方よりも擔架に載せて擔ぎ來る、食糧品の空箱に、白木綿にて纏ひし、上毛布を蔽ひ兵士等が、心盡しか枯尾花、野菊の花の褒しを、東につかねて手向けしは、無慘や二男保典少尉の、その死骸を納めたる、柩とこそは知られたり、將軍ハタと胸をうつ、思ひを抑へ立寄りて、並居る將士に打向ひ、夫れ御國の御爲に、戰場に晒す屍は、將卒上下の差別なく、獨り我子の畏に附す、打重ねてぞ保典の斯く鄕重に箱に容れ、別儀の御營むは、同じ曠野に身を捨てし、幾萬人の勇士等に、禮を失する懼れありと、自ら箱の蓋を取り、顏さしのぞけばいたましの、哀れ果敢なき我が子の姿、オ、保典よ出來したり天晴武士の最期ぞや、褒めてとらすと云ひ捨てゝ、打乘る駒の足搔にも、かひぐる手綱も力なく、かそや彼なる坂道を、右と左に生死の、別るゝ親と小櫻の、花と散りにし兄弟と、後れ先立つ修羅の道、顧みもせで將軍は默々として言葉なく、司令部さして歸りゆく、明日は待たるゝ攻擊の、軍議に耽る終夜時計の針はたゆみなく、秒一秒とみつゝ、日露の運命縮め行き、夜はほの〲と明け方の、霞く霜白く月五更、折しも我が砲兵の陣地より、火蓋を切つて打出す、二十八珊の敵城砲、山を搖がし鳴り響くそれと合圖か風に、靡り騷ぐ曉鳥、天にはかけれ血に燃ゆる、勇敢決死の日本軍、今日を最後の總攻擊、進め進めの號令に、全軍一時に勇み起ち側目もふらず、突貫す敵は各所の砲壘より、縱突く雨と打出せば、味方の將士はバタ〱と、將棋倒しに打斃さるされど屍山血河をものともせず、目指すは二〇三高地、息をもつがず攻擊すれば、勝算無しとや思ひけん、雖て二百三高地の頂上に、一旒の白旗揚げたり、次で翌る三十八年、而も芽出度き元旦に、流石の旅順も陷落し、山も崩るゝの聲と、天皇陛下萬歲、日本帝國萬歲と、唱ふる聲も勇ましく、吹きなす喇叭劉喨と

君が代は千代に八千代にさゞれ石の巖となりて苔のむすまで

國歌に和して戰勝の、凱歌は高く遼東の、旅順の空に揚りけり、旅順の空に揚りけり。

坂井旭水師は永年大日本旭會の幹事長にして斯界の發展と後進の育成に盡瘁せられ今回は京城、大連に於ける放送旅行の途滿洲斯界の情況視察の意味で御來京された方です

出生

▲本籍長野縣新京蓬萊町一丁目二橫内喜人氏三女茂子さん二十九日出生
▲本籍沖繩縣新京東五條十九佐久川嘉呆氏長女信子さん二十九日出生
▲本籍宮城縣新京芙蓉町一ノ一柴田學氏長男靖さん二十六日出生
▲本籍大阪市新京祝町一丁目七谷松一氏子息寛さん二十三日出生
▲本籍大分縣新京[illegible]橋通八十阿部政男氏二[illegible]さん二十八日出生

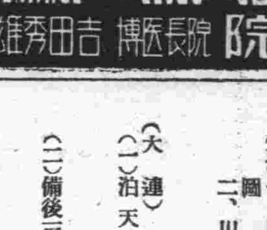

興安病院 内科 外科 小兒科 性病科 X線科 入院隨意 新京興安通三九 電(2)四〇七一・二九二 院長醫博 吉田秀雄

お酒は慶典

甘栗太郎 電三、二八八七 新京銀座

日日案内 廣告料 〇三行 一回 金六十錢 〇被雇度 一回 金四十錢 〇五行 一回 金八十錢 〇十行 一回 金一圓八十錢

電話 買度し仲介諸紹問合せは（3）六二六七番 塚本

貸ア パート、場所、日本橋通二四間合せ 川上藥局 電（3）二四〇二

貸店 吉野町一丁目三 御希望の方は 電3五一七一番へ乞御問合

代書とタイプ印書は迅速確實な御事館正門前 南洲堂で 電（3）五一三六

サラリーマンへ低利秘密月賦金融 電話3六二六七番 船橋

カメラ 中古買入交換 歡迎 東二條通 大果寫 電話（3）二五四八番

ラヂオ 修理は迅速安價 四球二十圓より 關原祥行 電（3）四七五五

トラック 賣物シボ 三五年式數台 電二―三六二

簡易宿泊所 一泊卅錢 城內東四馬路二八 公益旅社

店員急募 男女店員 十七八歲より廿四五才迄御希望の方は履歷書携帶御來談下さい 新京百貨店吳服部

●金融● 和通り六五（金光教前）（3）六五五〇 福海商事

貸室 事務所又は店舖向 中央通郵便局前 滿鮮ビル 電（3）四九五八

下宿及貸間 先づ問合せは同和號へ 電話（3）六八三七番 富士町五丁目四 同和號

御紋上繪 ぬい紋 新京吉野町二丁目 名古屋ホテル橫 紋美堂 電（3）二七三六

大和運輸公司 トラックに依る運搬 日之出町九ノ二 電三ノ六九〇八番 引越及建築木材料一般 農產物麻袋の準備有

三省堂製本所 帳簿專門 電話3三三四番 三笠町三ノ九

新古物 不用品高價買入 手數一割競賣す 競賣日三、八の日午後六時より 合資會社三八滿洲競賣所 電（3）五七四九・五二六〇 吉野町二丁目裏通北滿旅館橫入る

ぶたまん專門 帝キネ裏 千成や 電（2）一八五五

金融 昭和洋行 入船町三丁目二〇（東三條橋詰） 電話（3）三七〇九番

鍼灸 あんま 新京永樂町三ノ一 一陽堂療院 電話3五八二九番

京都 あんま 電3-2082 辨天堂 蓬萊町一丁目

整骨院 今辨慶 滿洲國政府許可接骨術專門 電③五三六一番

あんま 一條橋詰 九州堂療院 電三―六五〇九

タイプライター印書 一般代書、飜譯 文章立案 祝町二ノ一四 新滿社 電話（3）三三八七番

金融 創業五年 新京三笠町一丁目 赤玉カフエー西橫入 新興社 電（3）四九〇二番

公認 電話金融 即時 收扱一切迅速 電話賃貸便利扱 帖名其他多額迄 ○賣買は老舖なる當社へ！！ 東一條通り四六 新京土地建物會社 △電話用錢拵 電3四八二八

お茶と茶道具 吉野町一丁目 みどり茶園 電話3四七七〇番

サツク 風化作用多クナザル專門 御用ハ專門店ニ限ル 富士町二ノ一五 性の百貨店

純金 高價買入 東二條通 橫濱屋質店 電四七七四

人を雇はれるなら本會へ 失業路頭に迷うものは本會へ 男女を問はず 自疆會本部（平井） 東三馬路線電車下 電（2）一〇八五

タイピスト生徒募集 菅沼タイプ綜合教授 日本タイプ 入學隨時 新京新發路（帝都キネマ前） 菅沼タイプライター滿洲直賣所 附屬日滿タイピスト學院 電（2）四四五三番

轉任、轉宅の運送荷造は多少に拘らず御用命下さい 峰 運送店 新京民政部前 電3六三五七

◎絶對信用◎ 即金御用立 一電話金融最も安全に低利 一電話賣買最も御便利に 公益社 新京百貨店二階二號室 電（3）三三〇七番

高級御下宿 一、場所富士町二丁目 一、各室六疊風呂付 一、朝夕二食 一ケ月四十圓五十圓六十圓 御用のお方は 電話3四九三七へ

安全 あんま 中央通 高橋治療所 電（3）五八六七

大募集 各一般女中 子守、女店員、女事務員其他雇主及求職者は至急申込れたし ダイヤ街（梅ケ枝町一ノ一四） 女子專門 新都職業紹介所 電（3）六七〇九番

おしやしんは 林田寫眞館 中央通警察署向 電話3二一一一番

電話と金融 賃貸賣買 金融即時、長期、秘密 僅かなアタマ金でお買入れができます 有價證券其他に付ても便利に御相談に應じます。 荻本電話店 入船町一ノ一九（ダイヤ街橋際） 電（3）六二六七

公認土地家屋 土地家屋 電話賣買仲介 不動產管理・店舖住宅御紹介 新京東一條通五四 金光教前 萬成社 電（3）四八八番

質 博多屋

恩給と金融 公債と勸業債券買入 新京八島通り六番地神社裏通 便利 迅速 秘密 立替 ポシンン商會 電話（3）二八七五

質 愛知屋

家傳 お灸 脚氣 淋病 婦人病 神經痛 胃腸病 關節炎 痔疾 ロイマチス 中央通大阪商船橫 ハリ灸專門 清水鍼灸院 電話（3）六七二七番

一般金融 昌榮公司金融部 入船町二丁目三番地 電話（3）五五四九番

お寫眞は 永清 日本橋通四七 電3五九五三

新座敷と庭園 島溫泉料理 溫泉閣 新年會は特に御相談 三圓七品酒二本

電話金融 昭和金融株式會社 新京入船町三ノ一五 電（3）五七七三番 儀名變更せず信用です

大連より九州行近道 千歳丸 十日、廿日、卅日 午前十一時發 淡路丸 五日、十五日、廿五日 午後四時發 長崎 鹿兒島 一等 二八圓 三二圓 二等 一四圓 一七圓 三等 一二圓 一五圓 近海郵船 滿鐵主要驛及びビューローにて九州各驛行船車通絡切符を發賣致します

ふるい感じ
福家富士夫氏の創作集「眠劑」
大内隆雄

福家富士夫氏の創作集「眠劑」が出版された。

創作集とはいつても「藝術の純粹性」「藝術の嗜好」「夢の哲學」といふ小論文めいたものも含まれてゐる。「明雄の像」以下の七篇が小説である。

私はこの七篇を通讀して、なんともふるい、舊時代的な感じにつきまとはれて仕方が無かつた。考へて見ると、取りあげてゐる題材にしろ、又作者の手法にしろ、どうもいかにも大正年代の文學青年の作品とでも思はねばならぬやうな具合なのである。奉天にその人ありと聞えた此作者にかねて私が期待してゐたのはもつと別なものであつた、が、ここに示された作品は何れも、私を滿足せしめない。

「明雄の像」がわづかに幾分の佳作といふべきものであらう。それには若くして死んだ肉親の弟が生き生きと描き出されてゐる、作者の明快な文章はこの場合大きなプラスである。「歸つて來た息子」——之は相當深刻な場面を描かうとしながら、どうも通俗小説それも舊い自然主義作家の良くない作品のやうなものになつてしまつてゐる。當世流行の風俗圖繪ほどにも出來てゐない。

「眠劑」——之はこの創作集の表題にも取られてゐるのだから恐らく作者は相當の自信のある作であらうが、他の作に比べてはいいといふ程度である。

「李桃」「不敵な心」は稚い時代を描いた小品。「猿」には一寸歐洲風なユーモアがあるがこれも小品。

「轍車」これは荒々しい滿洲の奥地に住む人々を描いた點で一つの異色はある。しかし言葉の選擇に苦心がされてゐるやうであり乍ら、實は極めて平面的な描寫にとどまつてゐる。

ここで作者が「藝術の嗜好」といふ一文の中に

「私達の嗜好は、線の細いもの、表面的でないもの、朦朧とした物憂い雰圍氣に包まれた弱々しいものに向けられる。」

と書いてゐることが想起された。たぶん作者は自分の作品でもさうした境地を狙つてゐるのであらうが、いまここにあらはれた結果は甚だ買りすくないものであつてさびしいことである。今後の展開への芽といふものも見出し難い。

忙中走り書きの妄言を謝して置く——（二、五）

新型一六七頁、發行所滿洲醫科大學文藝部、定價一圓

新京短歌會例會
舊臘全新京の各派歌人達によつて結成された新京短歌會では來る二月十三日午後四時から國際倶樂部（財政部裏）に於て二月例會を開催、多數出席を歡迎する

期日　二月十三日午後四時
會場　國際倶樂部
詠草　近詠一首十日迄に電々會社三井實雄宛送附のこと
會費　三十錢當日持參のこと
幹事　桃北好澄、鈴來濟、三井實雄

萬葉の精神にかへれ（三）
文學士　小野寺宮助

今日よりはかへりみなくて大君の醜の御楯と出で立つ我は

（歌意）「かへりみなくて」は家をも身をも思はず只一筋に奉公にいそしむとの心である

唐衣すそに取りつき泣く子等を置きてぞ來ぬや母なしにして

（歌意）この作者はやもめである、即ち母は此の世になく只々此の父のみをたよりにしてゐる子供等が別れを悲しみ只管、衣の裾に取りついて離さなかつたものを突き離して家に置き遺して來たが今頃はどうしてゐることやらと胸を掻きむしられる思ひがするとの意、誠に悲痛な歌である。

障なへぬ勅命にあれば愛し妹が手枕はなれあやに悲しも

（歌意）「障なへぬ」は辭み障へ敢へぬ即ち拒否することが出來ぬ意味、あやには奇しきまでにの意味

以上の歌に依つて防人が如何に盡忠報國の至誠に燃えてゐたかを察知することが出來る

次に私が最も感動させられたのは防人とその親、即ち親子の情愛が如何に濃やかであつたかと言ふ事である。後に述べる夫婦の情愛もさる事ながら、遙かにそれを凌ぐものがある。現代青年が若し此の境地に立つたとしたならば果してどうであらうか、蓋し親思ひの歌よりは妻思ひの歌の方が斷然熱烈であらう。此の點から見ても萬葉は現代青年男女に精神的反省自覺を促すものである

忘らむと野ゆき山ゆき我來れどわが父母は忘れせぬかも

父母がかしらかき撫で幸くあれていひし言葉ぞ忘れかねつる

（歌意）「幸くあれて」は「無事であれと」の意味。

「さながら今見るやうなる歌なり」と言つてゐる契沖も此の點に感激させられたものと思はれる。

父母え齋ひて待たね筑紫なる水漬く白玉取りて來までに

（歌意）「齋ひて待たね」は神にお祈りをして我を待つてゐて下さいの意。父母えの「え」は「よ」の意味。

水鳥の立ちのいそぎに父母にものはず來にて今ぞくやしき

（歌意）「ものはず來にて」は何ももの言はずに來て了つての意味。

鹿持雅澄翁は此の歌に特に感激して契沖の次の評にいたく同感の意を表してゐる。

「およそ此の防人どもの歌言葉はだみたれど心まことありて父母に孝あり妻をいつくしみ子をおもへる、とりどりにあはれなり、都の歌は古くもすこし飾れることもやと言ふべきを、これを見ていにしへ人のまことは知られ侍り」

萬葉全篇を貫くものは誠である。誠は實に萬葉精神の中核である。而もその誠は都人士の歌よりも防人の如き田舍者の歌によく現はれてゐることに注目せねばならぬ。

わが母の袖もち撫でて我が故に泣きし心を忘らえぬかも

私は嘗て論文作製中此の歌に及んで思はず卷を蔽うて泣いた事がある。そして私の妻が階下で食事の知らせをしても容易に下りて行く氣になれず涙の流れるに任せるのであつた。

雅澄翁の此の歌の評で、「いつくしみ孝養ともにあはれなる歌なり、みやこの人およばんや」と記してある。

母刀自も玉にもがもや戴きての中に合へ纒かまくも

（歌意）母上が若し玉であつたら自分の頭に戴いての中に一緒にからんで筑紫へ共々行きたい。

戀人以上に母を戀ひ慕うてゐる。

津の國の海の渚にふな艤ひ立し出も時に母が目もがも

（歌意）今や愈々攝津の國の難波津に船仕度して遙々出發する時となつた。此の時せめてもう一目母上に會つて行きたい。今日の青年ならばかうした時に目に浮ぶものは母親よりも愛人の幻であらう。

天地の何れの神を祈らばか愛し母にまた言問はむ

此種父母を戀ふる歌は猶限りがないがこれ位に止めて置く

國都時社　同人句集

○　滿洲　豚母

捨てられし戀へ毛皮の寢苦しさ
伯母さん元氣患者であつたとさ
足音に父臨終の目を開き
スケートへ未練の多い春二月
二次會の元氣は女房だけ怖い
節約をする五分刈を妻嫌ひ
梯子酒やめて二月の父となり
有名になつてスキー場の娘のみだら
親らしい氣持は持てど生活苦
蒸タオル妻手と口を拭いた丈け

○　村山　露子

春日和川の字のまゝハイキング
長男と次男が病んで家靜か
子の守もします大型バスの搖れ
守錢奴の家主へ今日も部屋があき
福壽草暖かさうに窓に咲き
見送ればすげなく雲の上に消へ
その意氣だ、恩師も泣ける手の温み

○　松尾小女郎

轉ばない樣に行く娘の涙ぐみ
電線を巧みにぬける街の凧
卷き込んで終ふぞと風タクの速さ
卒業の間近か「螢の光」聞く
返上をせうと維新の血の叫び
微力とは云へ建國の意氣に燃へ
組閣下馬評特大活字華にみへ
フラッパと云はれたいない柄を撰り
洗面所退社間際の女事務
國軍の威風樂土へ靴の音
臨月の女嫌られまいとする

"茶房通信"
―下界・黒い鳥・口紅―
泉　芳雄

下界の息ぶきは煤煙に明け黄昏がれる。

塵埃、馬糞、獸脂、人糞そして人間のへどあらゆる下界の下げ物で、みがかれた舗裝路ーコンクリートは虫だ―春ともなれば陽炎と羽化登仙する虫か。冬、二月、煤煙―暖房にふつくり、ふくれた女體に肌這ひのぼる醉ひどれ昆虫は二月のコンクリートダアージンを今喰べたところ

（青白キ面貌ノオ月様、ナンデアワテ急ギ走ッテキルノカ）馬車の音がカラコロ靜かに頭腦の中で空まわりしてゐる。

露細亞女の掃除婦がビルの五階の窓口から投げ捨てた雜布の樣に五燭の路地にある苦力の凍死體（大キナ開キ放シノ目玉動ガスナ）黒い喪服のエゴイスト連が讃美歌を忘れて花婿の衣裳を奪ふ（愛ハ惜シミナク奪ヒ合フトカ）廣場の片隅に一群螢の體温にまどろみかゝる凍死豫備軍…樂土淫逸曲の譜が完成されたとき彼らが下界に黄塵萬丈の粒子となつて沒法子へ反逆を企てる。その頃一等寢台車の柔らかなクッションでは虚榮の女塊が肺を侵され『男は浮氣だから』とつぶやき公署ではタアビが反　されつゝ塵埃防止スローガンが不換紙幣に換算されてゐる。アクビの坩堝はあなたの精力過剩のせいでせう。この時代にはサラリーの半分は彩票で支拂はれるといゝネ。旗のついた玩具の紙幣だから直ぐ消えてしまふ。女塊とこの玩具のみが痴戲求眞の對象なのかも知れない。

×

（大命拜辭）新聞特報をなめ捨てた凍風がウッと呼吸を壓縮させ逆もどり眞空の冷たいものがグルリ五體をめぐり皮膚から吐き出された時フフンとおかしなゆがんだ笑ひとなつてしまふ。『餓死シタタバ共産國へ行ケ』こんな防共スローガンがあつたな。

天を見て暮せか、滿月に程近い神經質な月と黒い森の島（月ト女）黒い鳥の暗示にもろくもひつかかつて絶望だ虚無だと白いくちばしの昆虫がわめく。「アナタハオ靜カニ」カアカア月夜の島（去勢ハ廣義ノ見地カラ不可、手術シテ少サナ鼻孔ト性慾ダケハ）月黒い森、下界では赤いネオンの下で果汁をしぼり取つた果實がささやかな享樂にツンとおすまして艶笑をさらす。

夜明け寒村の驛頭には國防婦人會の白いエプロンが襟元にまだらな白粉のあとを見せて語らが病菌の同志と白骨の白い棺を日々迎へ送る。國旗の氾濫に感激して女らは惡血で日の丸を染めはじめる。黒い森黒い鳥の密議…ひとが死ぬ惡い知らせとか。

×

（茶房）赤い花とカーテンとラヴ・メロデー。丸るい頰の紅の少女がカールに微笑んでゐる（イラッシャイ）テーブルの黄ろな花の花粉に赤いシガレットの火がふれると（コレガ灼熱の戀）もろく灰とちつてメニューのカルピスがアブサンにかへられる。灰皿を旅する醜馬にロマンを追ふて淡い夕燒の色彩にとけ流れる。眞紅なカーテンの下でダンサーがルージェしめらしつゝコンコン咳をはじめポケットからレターをひろげ口紅で一つ一つ印してゐる。

白い手袋をぬいで雪ひらに接吻した女の横顔のポーズがふと浮ぶ。

茶房で遺書をしたためる日がたゞ待たれるのみだ。（完）

―三七・二・三夜―

△清明歌會
日時　二月十一日午後六時
場所　興安通三六（旣報興安大路は誤り）清明苑
詠草　二首當日持寄り

書架

本欄紹介希望の新刊は本社編輯局宛一部御送附相成度し（係）

△運動と趣味（二月號）この雜誌愈よ軍用犬のページに力を注いでゐる、その他スポーツ、ダンス並びに趣味等では依然大連中心主義がまもられてゐる（大連市浪速町扇芳ビル、運動と趣味社、五十錢）

△學藝新聞（二月一日號）小柳新之助「短文學の生命」島東吉「一句を詣る」田澤田軒「次の文相に提言す」木内進「もののあはれ論」其他學藝ニュース、投稿作品等を盛る（東京市京橋區銀座五ノ三ノ一、學藝新聞社、六錢）

洋服　帽子　毛皮類
プレッシングは特に迅速　可學修理はサービス
ドライクリーニング　篠崎商會
朝日通り深町病院前　電(2)一四六〇

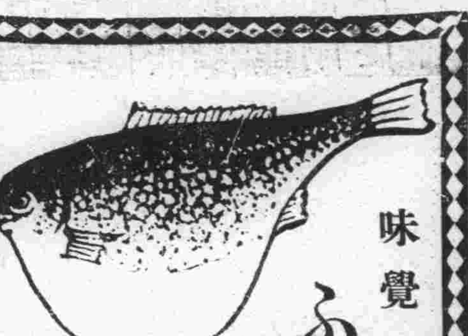
味覺の王者　ふぐ料理
酒は菊正　料理は活洲
祝町二丁目（太子堂東）
割烹　活洲
電話(3)三一五六番

海陸運送　倉庫保管　荷造引越
㊥
新京三笠町二丁目
西山運送店
電(3)[illegible]

産科　婦人科　堀山醫院
（分娩室、手術室、病室完備）
入院隨意　産婆派遣
新京蓬萊町一ノ一五　電話三・三一八〇
主任産婆　栗原喜和

結納品　お揃へ致してゐます
赤木洋行（三笠町）　電3二二七三・六九三三

在庫豐富
軍隊用品　酒保用品　卸
此外文具類、雜貨等全部取揃へ有之候給多少に不拘御用命の程伏して願上候
大連市三河町二十九番地
高木滿書堂
高木馬吉
電話長二一四三〇六　振替大連六三

すべてのお使やお手傳ひには
新京メッセンヂャーへ
敏速確實な　電(3)三三八五番

食道樂
ふぐチリ　寄鍋
鯛チリ　寄チリ
みよし
入船町四丁目
電(3)四八八八番

登録商標
龍角散
RYU KAKU SAN
Good Medicine for the Cough and Asthma

●香味爽快にて服し良く
●絶對に副作用なく
●胃腸を害する虞なし

二日半分	二十錢
四日分	三十錢
八日分	五十錢
十八日分	一圓
四十日分	二圓
六十五日分	三圓

―主効―
痰咳患者（たんにてゴホンゴホンと咳入る人）
喘息患者（ゼイゼイ息苦しく治療に絶望を感じてゐる人々）
咳頻發患者（セキが出て夜中眠れず又他人と對談のできぬほどの人）
風邪咳者（流行性感冒のせき扁桃腺に伴ふせき等）
肺病咳者（肺病、肋膜、肺炎等に伴ふカラセキ一切に良し）
血痰患者（咳の時タンに血のまじる人は續けて服用效果顯著）
百日せき（お子様のせき、殊に百日せきは禍根を殘さぬやう）
麻疹せき（はしかは子供の命定めです。同病に伴ふ咳に良し）

▼全國各藥店にあり▲

本舗　東京市神田區豐島町
株式會社　藤井得三郎商店
振替東京九一番　電話浪花(67)〇九二〇　〇八〇〇

たんせき　ぜんそく

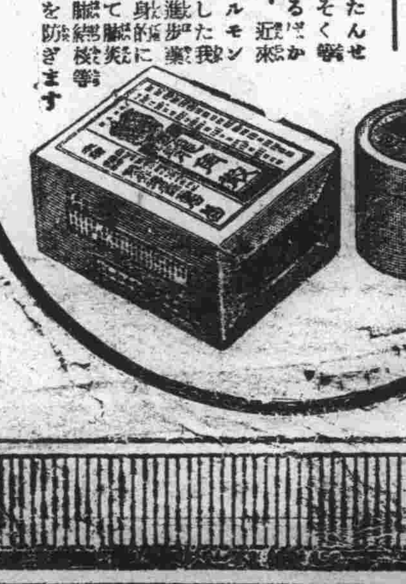
治療と豫防
龍角散はたんせき、ぜんそく咳嗽を治療するばかりでなく、近來評判のホルモン劑を加味した我國最古の漢方藥ゆえ、至つて身體的に效果あり、肺結核、肋膜炎等への變症を防ぎます

D11-5

胃腸に若素(わかもと)

下痢と便秘は同一の原因・常習便秘、下痢に共通の療法

胃酸過多症は

胃壁の組織細胞の異常から來る、病症であつて、從來の樣な重曹療法は火事の火元を放置し、煙だけを消して居る樣なものである。此に反し若素(わかもと)は、衰弱細胞に活力を與へ、胃液の分泌機能を調整して、火事の火元を消す生物藥である。

胃アトニー症は

胃筋が衰弱弛緩し無力状態に陷つたものである。從來の消化劑や健胃劑が、單に胃を保護しその働きを補助するのみなるに反し若素(わかもと)は胃の組織を強め自力で無力状態から脱せしめ、根本から胃組織を強化する細胞賦活藥である。

便秘及下痢は

いづれも腸管を組織する細胞の衰弱、異常から來てゐるが若素(わかもと)の特長とする細胞原形質賦活作用は腸管の若返り現象を起させるので榮養の吸收、糞便の排泄が調整され、常習便秘や慢性下痢が輕快し、腸内の自淨作用が活潑になつて、異常醱酵、自家中毒また老衰現象も豫防される。

衰弱に若素(わかもと)

著しき食慾の增進と、活潑なる體重增加

單一榮養劑に非ず

若素(わかもと)は單なる榮養劑ではなく、諸酵素、ホルモン、ビタミン、アミノ酸、無機物等の綜合作用により、榮養攝取の機能を活潑にし、日常食物からの榮養吸收率を增すと共に、不足する榮養素を補給する、綜合微生物劑である。

抗病力を增大

結核その他の慢性衰弱病者に若素(わかもと)を投與すれば、まづ食慾の著しい增進、次いで血色の良好、安眠、體重の增加を見るが、これは若素(わかもと)の特色たる細胞原形質賦活作用が全身の機能を昂め、抗病力を增大すると同時に、直接殺菌、溶菌素を增加して病原の閉塞を圖る爲でもある。

頭腦に若素(わかもと)

頭腦に榮養を與へ精力を補給し、疲勞を恢復し、能率を增進する

頭腦の明快

頭腦の明快には、腦細胞中に鬱積する疲勞物質を分解排除する一方、精力源となる榮養素を補給し、頭腦組織を常に新鮮に保つことが必要であるが、若素(わかもと)はレシチン、無機燐酸、ビタミン等の諸成分の綜合作用により、疲勞の恢復と新精力の補給を圓滑にして、常に頭腦を明快に保たしめる。

疲勞を輕減

若素(わかもと)は血液中の糖分を常に適量に保持すると同時に、血球沈降速度を緩和する作用が顯著であるが、血糖の適量は、精神及び肉體のエネルギー持續を意味し、血球沈降の緩和は、疲勞度の輕減を意味する。即ち若素(わかもと)によつて、精神及び肉體は最も疲勞少くして、最高の能率を發揮することを得せしめるのである。

乳兒に若素(わかもと)

產後の貧血恢復と乳幼兒の消化不良の防止・發育の助長

惡性貧血に著効

產後に多い惡性の貧血に對して、在來の單一成分の造血劑、榮養劑と異り、若素(わかもと)はよく造血機能を鼓舞し新鮮な血液を增加する作用が旺盛で、權威ある大病院に於て齊しく推奬される所である。

乳兒死亡激減

乳兒の不健康は殆ど哺育料の不適當から來る、若素(わかもと)はビタミンB複合體の生物界隨一なるを始め、乳兒の保健發育に有效な諸成分を綜合的に含有し、特に乳兒死亡の最大原因たる消化不良を防止する效果にすぐれてゐる故に、本劑の普及により、世界的高率にある我國の乳幼兒死亡率の激減が期待されてゐる。

虛弱體質を強化

虛弱、發育不全の乳兒の哺育料中に若素(わかもと)を添加すれば、よく乳兒の消化管を強め、榮養の吸收を促進し、體組織を強靭にして、病菌に對する抵抗力を強め、健全なる發育を遂げしめる。

「わかもと」に代用藥なし!

由來有名藥に類似品の續出するは免れぬ所であり、若素(わかもと)もその例に洩れず諸種の類似藥が夥しく現はれ、その取次販賣の口錢多きため、若素(わかもと)と効果に差違なしと勸める藥局もあるやうであるが、若素(わかもと)は多種類あるヘーフェ菌中最も醫藥的價値に富む特殊なる菌種を、專賣特許の方法によりて、完備せる大規模の製造設備の下に製劑せるものであつて外觀形態は類似するとも、その效果において本劑と同種なる製劑は他に存在せず、單にヘーフェ菌劑或ひは酵母劑なるが故に效果同一なりと信ずるの誤りなるは、各大學における比較試驗の結果に徵するも明瞭である。

藥價低廉

粉末九〇瓦・錠劑三〇〇錠　壹圓六拾錢
粉末二百七十瓦・四圓五十錢
錠劑一千錠入・五圓

東京市芝公園　(株)わかもと本舖　榮養と育兒の會
振替東京一七〇〇〇番　電話芝一一七五番

他人事でない　徹底的道路淨化へ
山積み、鋪道の塵埃
汚い國都の名物
緩るむ寒氣に忽ち惡道現出
實地見て　當局今更ら啞然

櫻一輪の暖かさならで街路よりこれてくる暖かさ陽ざしにも春色の見える昨今の暖かさで街のところ〴〵氷がちよつとゆるみ初め塵埃が殊の外に目立つて來た三笠町の裏露路を始め各所の細い小路處かまはず戸外臨時の共同便所に堆積した糞尿漸くとけて本態に代らんとしその汚穢一入

目立つ、道路の除雪掃淨は居住者に相應の義務あり地方事務所あたりでも先程これの實行方を通達したが依然として勵行する者なく全く他事視してゐる觀があるに鑑み新京署、滿鐵衛生隊共同でこれが實狀調査をすることにあり八日隊長並に原口衛生主任出馬實地檢分を行つた、其結果『御話にならん』の一言でつきてゐる有樣なので引續いて調査の結果居住者の責任たる可き地區衛生隊で掃除すべき地區をはつきり定め徹底的の道路淨化を行ふ由である、また共同便所に關して從來も種々考究されて來たが路上に內地式のものを建てることは極寒の結氷期に果して支障なきやが

問題であつたが現在の狀態では小路或はうす暗い處はまるで放尿すべき所位に考ひられて居るので共同便所の急設が叫ばれ或はデパート、大商店等が地下室に裝置して一般人の使用に供するやうにしては等の意見も相當有力視されなほ考究を續けられつゝある、この不統制な不潔は都市美から見ても衛生保健上から見ても各々等閑視すべきにあらず官民協力の努力に依つてその實を擧げ得べきものなりとし現在各町內には衛生組合なるものがありそれぞれ効果を收めてゐるが甚だ不統一で事業、計畫總てに不便が多いのでこれ等組合を一丸とし衛生技術の權威者を顧問とした全市の衛生組合を創り居住者全部を組合員とし官民一致して汚物の掃除、清潔方法傳染病の豫防救治に努めることになり目下新京署衛生係を中心に規則その他審議中であるが三、四月の

陽光うららかな頃迄には實績見るべきものが期待されるであらう

鋪道に　春囁やく

皇軍慰問團の魁
けふ富山縣から鄉軍會員來京

梅花薫る日本の國からはる〲氷雪割つて滿洲視察の魁が見へ出し、けふのあじあで富山縣在鄉軍人會皇軍慰問團二十一名が來京する一九日午後二時着あじあで富山縣在鄉軍人會二十一名が皇軍慰問のためハルピンから來京、一泊の上十日午後四時四十分發列車で公主嶺に赴く豫定、なほ來る十五日午後六時二十分着あじあで京都市會議員九名が來京、十七日午後九時四分發列車で南行の豫定である

全滿的に流感蔓延
新京でも患者激增
惡性ではないが豫防が肝心

大正八九年頃世界を風靡した流行性感冒程惡性ではないが最近全滿的に流感が漫延し新京でその患者が數百家族に及んでゐる模樣である、今度の流感の症狀は最初に四十度內外の高熱が出で胸部や全身の關節が痛み口唇に水膨れが出來る、三日位經つと漸次熱が降つて髮が出るやうになり子供は下痢を起し乳兒は白い大便が出るが肺炎を起すやうなとはなく大抵一週間位で全快する、豫防方法としては絕へず含漱をするとか、家族に患者が出た場合はマスクをかけることもよいが發病したときが直ちに醫師の手當をうけることが肝要である

バーテンと大格鬪　失明騷ぎ

長春縣公署農會宮下盛一君（二九）は氷にとぢこめられた憂さ晴らしにと八日夜赤い灯を求めてカフエー松竹におさまり飲めや唄へで大氣焰に時を過し一時ともなり客も疎になつた時お相手してた秋ちやん（假名）をからかつてゐると飛び出して來たバーテン原田長二郎君と大格鬪となりドアーは壞れるテーブルは倒れるの大騷動で宮下君はしたゝかやられ目のふちからは鮮血がながれぼーつとして何にも見えないので驚き早速智識眼科醫院に手當に行つたが醫者に云はれて二度びつくり眼球に硝子線のものが無數にさゝり十中八九は失明するとのこと目下入院治療をうけてゐる

食パン値上

大新京製パン同業組合では原料高のため來る十日から、從來十錢の食パンを十二錢に値上げを行ふことを協定實施することゝなつた、なほ菓子パン類は從前通りとのことである

有道公司火事

西五馬路街被服工場有道公司三階東南作業室から八日午後四時三十分頃發火して火焰は漸次に東部に燃燒、大火に至らんとしたが各消防隊出動全機能を擧げて必死の活動に努め、三階東部側作業工場內部のみに喰ひ止めて午後五時二十分鎭火して、舊正月前花街を控へる一帶は人も出盛り一時は非常な騷ぎであつた、原因並に損害は目下調査中

小學校入學兒童の學用品を統一
便利と經濟を主眼に選定

新京各小學校では初學年兒童教育の見地轉校兒童の便宜などを考慮して、本年度から兒童の學用品を統一し、鞄、辨當箱などの持ち物、服裝も最も便利經濟的なものを左記の通り選定した、尋常一年へ入學する兒童のある家庭でも注意され準備し手落なき樣にされたいと即ち

▲算術尋一、二年オハジキ（赤白玉百個入）一年算術基本練習カード（第一種）一箱、同（第二種）一箱、錢模型（一錢、五錢、十錢、五十錢）一袋、積木計算器（無色）一箱、エサンジユツメイスウキ一袋、計類カード（河野式）一袋、三線計數器一個

▲讀方尋一片假名五十音カルタ一揃、同仕末袋一個

以上入學當時受持教師で取纏めて準備される價格合計九十六錢

▲算、圖、手金學年竹尺（三十センチメートル）一個▲手工全學年鋏一個▲圖畫尋一クレヨン第一八色又はプンゼン八色▲鞄、褐色の丈夫な革製ランドセルを適當とする▲辨當箱 鞄に入れず別に紐で肩から掛ける裝置のもの

▲服裝＝（着用服）沿線小學校標準服（男國防色服女セーラ服夏服及運動服パンツは標準に從ふこと）とし、多季は「セーター」「レキンダス」を用ひて差支ないが色は紺色又は之に近い色合とす（外套）、男兒は國防色標準服、女兒は經濟的で而も着用に便にして多季に防寒を兼ねたもの、（帽子）男兒、服と同色の學生帽夏帽は男女共白ピケ製防寒帽は別に選定す（靴）通學用靴は質素なものを用ひ、運動靴は女子鉛付は不便なればなるべくゴム付を用ふ、（靴下）男女共なるべく黑色を用ふ

全滿質業者聯合會
來る十八日發會式
奉天の申出で會期を變更す

滿洲國政府質業取締規則公布直後利息の低下及び流質期間の延長に大恐慌を感じ新京質業者の陳情に端を發した全滿日本人質營業者は來る廿日新京に會し記念公會堂にて全滿質屋業者聯合會の創立發會式を擧行する豫定のところ奉天業者の申出により會期を早めて十八日午後一時から同所において開催し今後陳情實行運動に關し協議することゝなつた

自動車荒しのチンピラ

最近自動車內部の敷物であらうと部分品であらうと、さらに運ちやんの服からオーバーそして免許證に至るまで手當り次第に竊取し被害頻々として屆出であり警戒中であつた領警署谷口刑事が、西五馬路々上に於て年齡十四、五歲の支那人チンピラの擧動に不審を抱き引致して取調べて見ると自動車荒しの犯人と判明した、このチンピラは山東省生れ王克已、年十四歲で身につけていた服裝は上から下まで運ちやんのを失敬したそのまゝ、取調べ中に於てもスペコベと言ひ逃れチンピラであることに係官も一杯喰はされんとした程年に似合ぬ末恐しきこの道にかけてはしたゝかものであつた、まだ餘罪ある見込みで取調べ中であるが、自動車內盜難品心當りの人は領警署に屆出でられたいと

興銀窓口で　掻つ拂ひ

八日午後二時半頃大經路幸昌號の店員小泉君が興業銀行南廣場支店の紙幣銀貨とりまぜ五百五十圓を持つて預金に行き收納窓口へ口座通帳と現金を差し出すや傍に居た男がこれをふつぱらひアッと云ふ間に脫兎の如く表に飛び出し南廣場に消えてしまつたがあまりの早業に皆は只ポーとしてゐた

爆竹鳴らすはいゝが
無許可では困る
四道街警察署で取締

舊正月を目前に控へて正月景氣になくてはならぬ爆竹の無許可製造と販賣がめつきり多くなり、さきには相次いで起つた寬城子の爆發事件もあり四道街警察署では八日午後管內の無許可爆竹露天販賣業者の一齊檢束を行つた結果、今にもパーンとゆきそうな爆竹三千發を押收すると共に罰金刑に處した

滿鐵社友會
新京分會第一回總會

昨年九月から設置準備中であつた滿鐵社友會滿洲支部新京分會は今日までに約百四十餘名の會員に達したので八日午後五時から西廣場滿鐵俱樂部に於て第一回分會總會を開催した、集るもの入江分會長以下各會員主席鯉沼常任幹事の開會の辭に次で一同滿鐵社歌を合唱、入江分會長の挨拶、分會より西廣場俱樂部に寄附した緞帳の披露、俱樂部會長の挨拶があつて協議會に入り會費徵收の可否額決定の件雜誌協和購讀の件、消費組合利用回會食の件、每月一請願の件、支部に對する寄附金決定の件等につき協議し會食して散會した

欺された仕返し　兄弟お手柄

新京室町十二番地某喫茶店料理人李振東（二十三）はこの舊正月に歸連しやうと決心したが旅費がないところから惡心を起し、目をつけたのが長らく失職してゐる新京特別市西五馬路孟昭成（十六）と孟昭財（廿三）と言ふ兄弟で「俺は滿鐵社員だが困つてゐるなら列車ボーイにでも世話してやらう、なアに心配するな」と渡りに舟と喜ぶ兄弟に先づ祝杯だと某料理店で五圓なにがしを飲食させた上まことしやかに就職用の寫眞三枚まで撮らせた、このからくりにすつかり信用した兄弟は今度は洋服代だといふ大枚十五圓を彼に渡して六日午後一時いよ〱新京驛に乘り込んだところ、雜沓にまぎれて李はとたんに姿を晦して了つた、詐欺にかゝつたと知つた兄弟は李を不具戴天の仇とねらひ捜査に努めてゐると七日午後三時ごろ城內永春路を何喰はぬ顏で行く李を發見、手向ひするのを二人協力して取押へて四道街警察署につき出した

小學校聯合滑氷　十日開催

在京各小學校聯合スケート大會は十五日開催の豫定であつたが操上げて十日に變更、午後零時から西公園リンクで開催、プログラムは左の通りである、

一、國旗揭揚　君ヶ代一唱（へ選手以外の兒童は唱歌を歌はず直立注目）
二、開會の辭　瀨川校長
三、演技

組合銀行公休

紀元節舊正を中心とする新京組合銀行の公休日は次の通りである

附屬地內所在各行、金融組合並びに手形交換所十一から十四日まで附屬地外所在各行十日から十五日まで

產婦人科　田島醫院　興安大路四一九　電（2）三六〇七

舊正年末始休業

舊正年末年始のため、滿洲國政府、協和會、中央銀行、滿洲炭礦は各十日より十五日まで電業會社は十日より十四日まで休業する、電々本社及管理局は無休である

田中總裁北支へ

田中銀總裁は舊正休暇を利用して北支視察のため十日新京を出發、十五日歸京の豫定である

建國祭奉祝記念行事
講演と映畫會
十一日夜七時から公會堂で

十一日擧行される國都の建國祭行事については主催側に於て準備中であるが同行事のうち市民奉祝講演と映畫會は午後七時より記念公會堂で開催、講師として關東軍稲村中佐、駐滿海軍部林少佐、滿洲國參議田邊治通の三氏が熱辯をふるわれることに決定、講演につづいて中澤錦水氏の琵琶演奏映畫あじあの先驅其他優秀映畫を上映することになつており當日は入場一切無料多數市民の來場を歡迎すると

巡査精勤證書　紀元節に授與式

新京署では二月一日附を以て巡査廿一名、巡捕一名が精勤證書を授與せられたのでこれが授與式を二月十一日紀元節祝賀式後講堂で擧行することになつた、精勤證書は拜命後二箇年以上を經過した者の中品行方正、職務勉勵、事務熟達の者に授與されるもので警官界では非常に名譽の事である、授證者氏名左の如し

巡查＝小川延年、小野要一、丸山好雄、五味喜和次、依田直造、平林員衛、山田芳助、引間勲、宮川正孝、青木勇喜雄、瀨波治吉、竹井正一、會根建三郎、齋藤健吉、稲澤純一、宇波豐作、櫻木忠臣、後藤克巳、伊藤定市、瀧澤喜藏、大橋喜平
巡捕＝張富齡

鯉沼參事赴連

滿鐵新京事務局參事鯉沼兵士郎氏は本社と事務打合せのため八日午後九時五十分の列車で赴連十二日午前歸任の豫定

小谷主任出張

小谷新京驛事務主任は十日から京圖線視察をかね事務打合のため圖們へ出張、十四日ハルピンで開催のハルビン鐵路局、奉天鐵道事務所旅客輸送座談會に出席し十五日歸任の豫定である

山口局長出張

滿鐵新京事務局長山口十助氏は本社と事務打合せのため八日午後九時五十分の列車で大連に出發十一日午前八時十分の列車で歸任の豫定

中西理事來京

滿鐵理事中西敏憲氏は關係機關と打合せのため九日午前八時十分着列車で來京する

プレンソーダ

在京邦人の親代りとしてあらゆる公私の會合に顏を出してゐる中野總領事代理▲在外五年餘り一度も歸朝せずかたく〱愛孃の結婚式があるので近く賜暇歸朝することになつた▲久しぶりに內地の土を踏み可愛い令孃の結婚式に臨むので嘸かし喜ぶだらうと思ひのほか▲君、僕が內地へ行くといへば『もう歸つて來ないのでないかと心配される』し娘が嫁に行けばすぐおぢいさんと呼ばれるやうになるんだから淋しくなるよ』とは▲どこまでも我等がパパさんらしいことをおつしやる

中折と制帽　岡田の
帽子の御用は信用ある專門店で
岡田帽子店
東二條通り　電話（3）三二一一番

割烹　木蘭莊
豐樂路七一八　電（2）一六三六番

カメラ修理專門
御愛用のカメラに異狀有りませんか
御氣付の節はすぐ弊店へ
現像、燒付、引伸
時に三百枚以上は如何なる御相談にも應じます。
御電話次第即刻參上
技術の店
白金堂寫眞部
室町二丁目公學校前　電3六五〇二

店舖擴張廣告
毎度御引立に預り有り難く御禮申上ます
各位の御贔負に依り從來の店舖にては狹隘を感じ少からず御不便を御懸け致しますので店舖を擴張し充分なる御滿足を顧へる樣大改革を行ひました
何卒倍舊御引立の程御願ひ致します
和洋一流御菓子
內地向土產物一切
何品でも準備してゐます
男女店員數名入用
ダイヤ街
玉屋菓子店
電話(3)五二九二番

建國祭の夕
紀元節の夕はホテルの晩餐會へ
日時　二月十一日午後六時
御食事料金　大人樣金三圓、お子供樣金二圓
餘興音樂　扇芳バンド　琵琶、寸劇
御申込　電話三―四六一一或は三―四六一六に御願申上ます
新京ヤマトホテル

北京料理
感じの良き大小ホール、モダンな大食堂では大小宴會……
御結婚披露宴……
御家族御同伴……
御中食に……
御利用の程御願申上げます
宴賓樓支店
交通部裏永昌路
電（2）一四二二

紀元節祝賀會開催廣告
一、日時　二月十一日午後一時
一、會場　新京記念公會堂
一、會費　金一圓也（會券と引換に申受く）
一、申込場所　新京事務局地方課庶務係（三―二〇一三）
一、申込締切　二月十日　午後四時
主催（新京總領事代理　新京特別市長　新京事務局地方課長）

臨時休業廣告
來る二月十二、十三日は陰曆正月に付組合銀行の申合に依り臨時休業可致候間此段及謹告候
昭和十二年二月九日
新京組合銀行團
橫濱正金銀行新京支店
滿洲中央銀行南廣場支行
東洋拓殖株式會社新京支店
新京銀行
滿洲興業銀行新京南廣場支店
滿洲興業銀行新京日本橋通支店

貸家
店舖及貸室
店舖　土間、六疊一室附六・六・四半疊
室　六・四半疊、八疊、六疊、數軒、暖房、水道、瓦斯、水洗便所等完備
場所　新京朝日通り朝日座隣り
申込所　新京大和通り六五、（東一條通西入）丸福商事　電三―六五五〇番

あべ料理
ふぐちり　樂しみ鍋
奉書鍋　鯛ちり
粹者鍋
新京獨特の味覺益々御好評!!
割烹　新京
富士町二　電三―二六〇一

妖魔往來

桃川燕二演　内山鉦太郎畫

一八一

大團圓

お志津は、八郎を、はつたとばかりに睨み据え、

『我にあらず、我を田原屋の娘志津と思つて居るのは大の間違ひ、全くは茶臼丘八幡鳥居脇の石櫃の下にあつた石櫃の主なるぞ、我は宇都宮國綱の爲に苦しめられ、恥を仕遂げ得ず國綱の奴の爲と相成つた壬生の娘雪の靈なるぞ。幽明境を異にする爲、其の仇も自ら復する事が出來ず、他人の身を借りて思ひ知らする、お艶の父は國綱の命に依つて、我をなぶり殺しにした奴、先づお艶を苦しめて、轆轤く其の敵の端くれは討ちたり、イデや八郎鏡の因果は子に報ふ、汝の命も縮めるから覺悟しろ』

『コレお志津何を云ふ、與兵衛逆上でもして我にもあらず左様な事を申すのであらう、氣を鎮めよ』

『迷ひを取つてまた我云ふところを現實と思はぬか、其の妻ならば一刻も早く成敗してやる』

と立上つたかと思ふと、膝々膝々たる鋒の如く懐の如く相成つて其の形ちは石燈籠になつた。

『是は――』

と八郎驚く間もなく、其の霧、其の煙は忽ち八郎をオツ包んだ、

此時彼方に見て居つた小野光五郎先生、刀の威徳は此時ぞとばかり、ズヲリ引抜く明光たる志津三郎――スルト不思議にも八郎を包んでゐた霧がパツト明いて何處となく消え去る、途端に八郎はバツタリ倒れて絶息に及びました光五郎先生抜き身を持つたなり飛んで出て、

『安井氏活を／＼』

と言ふと安井數馬、八郎を抱起して活を入れます、八郎眼を見開いて嘆いた、其處には小野光五郎先生が抜き身を持つて突つ立つて居る、天を睨んで光五郎先生、――

『石櫃の靈に一言する、父組の恨みを子に報ゆるとは聊か見當違ひであるが、夫れは過ぎ去つた事で致し方ない、執念恨みをもつたる様子故、我は破邪顯正の劍を振はず今迄默して居たが、お艶は憐れむべき死を遂げたる上、八郎も一度は息を引取つた、シテ見れば最早此世に恨みの殘る筈はなし、速かに石櫃に戻つて成佛せよ、此の後に八郎の身に祟りをする事なかれ、八郎の守本尊、志津の三郎の一腰は八郎に譲る、八郎をして跡懇に葬らせるに依つて必ずとも成佛せよ』

と大聲に叫んだ空中に聲あつて

『アヲ嬉しや、仇は之にて返せた、八郎の蘇生は殘念だが志津三郎の一腰ある上は仕方なし、最早生佛の時が來た、去らば――』

『――』とは氣味惡い話し、八郎は殆んど狐附きの離れた様な按排、其の内に夜が明けましたから奉行所へ御屆に及ぶ、其處にはお艶熊八の死骸がある、段々取調べられますと全く不思議な次第だが、熊八を殺したのはお艶で、お艶を殺したのは八郎に相違ないが八郎は浪人と雖も武士、武士に無證の難儀をいたして死に及んだのだし、田原屋から下手人を取つて訴へ出ません、其處で八郎は格別のお咎めもなく許され、光五郎先生と宇都宮へ立戻つて、之は永く師範代を勤める事に相成りました、安井數馬は御城中の平井主計の媒酌で、豫約の如く田原屋からお志津を娶り上州の御城中へ引連れ行き、御夫婦中は至つて好く一男二女を上げて安井の家は益々繁昌、小野光五郎先生は藝に依つて怪物退治に出かけたが、此怪物は前申上げた通りな空なもので、退治は出來なかつたが、其實退治が出來たと同じ事なので、之も長く御繁昌でございました、長らく御退屈さま……

伸る　ラクトーゲン　肥る

右進呈券切拔ノ上郵券二十錢ト共ニ左記何レカニ御送リ下サイ。
記載ノ品贈呈致シマス。
奉天日本郵便局私書函二四號
ネッスル煉乳會社
大連市山縣通六七
乾卯商店大連支店

進呈券
ラクトーゲン見本
育兒讀本
ラクトーゲン匙
御姓名
御住所

愛の花籠
廿世紀フォックス社
超大特作品
ロレッタ・ヤング
ロバート・テイラー
共演

怪盗影法師
大内弘・大倉千代子 主演
マキノトーキー超特作・監督 マキノ正博
且ての名篇を凌ぐ影法師の活躍は？
澤村國太郎・月澄江 主演
マキノトーキー特作品
江戸育ち お祭佐七
30セン
銀座ホル

麵類種々
鰻 かばやき どんぶり
割烹 藪虎
日本橋通り 電話8―三四四五番

民刑一般法律事務
辯護士 辯理士 小西會一
新京朝日通八十三地 電話三―三八八三

産科婦人科増設
肥後醫院
産婦人科 花柳病科 女醫 松井艶子
内科 小兒科 院長 肥後弘子
新京ダイヤ街老松町一六朝日通
電話 三―五七〇九番 三―二三二九番

客室 百（内五十室 便所 風呂付） 宿泊料二圓以上
宴會一人前 二圓五十錢以上
食事低廉
オーケストラ伴奏
代表電話 三一一八
電略ハルビンモデルン
ホテルには劇場、アメリカンバー撞球場理髪部
カフエーレストラン、あり
従業員は日本語が解ります

ハルビン モデルン ホテル 電三一一八

朝鮮冷麵
支那麵は
電③五四二五
新京冷麵店
福井和子 經營

新古衣裳
質
冬物大見切
益豊質店
三笠町三丁目一五
電3二七七七番

御料理
大吉
富士町三 電(3)三一八九

御料理
やよい
吉野町三の五 電(三)三四九〇

鎮痛 鎮咳 鎮静剤
モルダイン
慢性中毒脱除 モルヒネ ヘロイン

本剤の創製は未だ新しき事實なるにも不拘従來唯一の鎮痛鎮静剤として應用せられたるモルヒネコデインの代償剤として極めて速に普及せられある現状より見るもモルダインの提供は確に治療界の希望を満たし得たるものと云ふを得べし
一回一ccの注射により克く其目的を達し得

發賣元 京城南大門通 植村製藥所
代理店 大連 藤澤友吉商店
奉天
各地藥店にあり

おでんは
いなり寿
新京東二條通
電話(3)四五五一番

良い品を明るい店で
既製品部
高級家具
和洋家具製作
片岡洋行
東二條通十九 電(3)4763

醫理化學藥品、衛生材料
有名賣藥化粧品の御用命は老舗信用ある薬局が安全です
諸官廳並各會社御用達
醫處方調劑所
洪盛堂宮崎藥局
新京特別市光輝路二〇四
電話(2)三四九七

パン
特製品カステーラ
學校官廳御用達
カネタパン店
西四馬路 (2)一八六六番
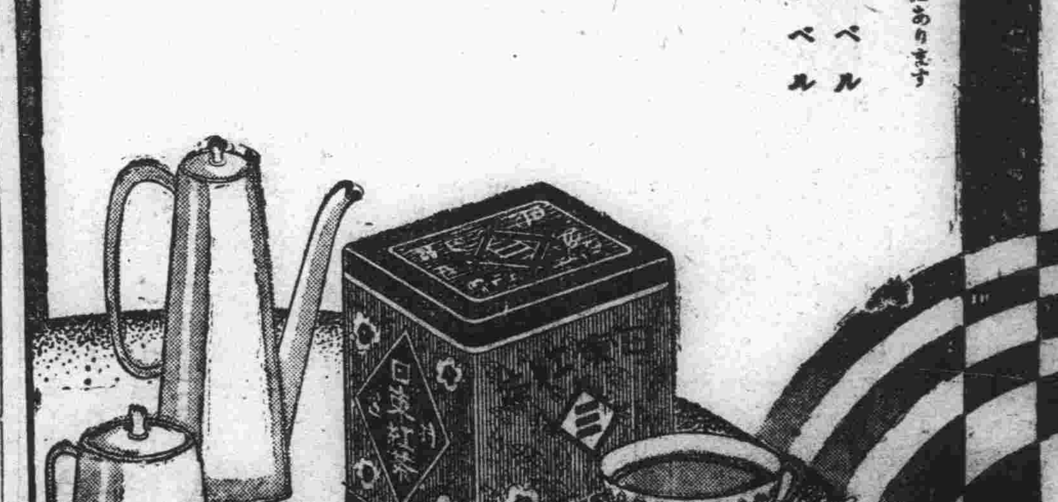
三井茶園製
日東紅茶
特撰青レベル
精撰黄レベル
市内各食料品店にあります